大正十一年七月廿四日 第三種郵便物認可

滿洲報

昭和二年七月十日

(本報價目) 每張鋼幣六枚 每月現大洋一圓 每三個月現大洋二圓九角 每六個月現大洋五圓六角 全年現大洋十一圓 郵費另加
(廣告刊費) 一行十四字起碼 刊費一日每行現大洋一圓 特別及長期者另議
發行所 滿洲報社 大連市山縣通一四二番地
電話 (編輯部(長)七五一三番 經理部四〇三三四番) 振替貯金口座(大連)二七三番

孫傳芳必欲 取叛將首級(九日青島專電)

褚玉璞率兵抵維縣 陳以燚膽怯欲謝罪

褚玉璞率兵七日朝抵維縣八日朝似開抵青島陳以燚見形勢不利向孫傳芳謝罪但孫不許據稱 將親往膠州斬取陳之首級並解除陳軍武裝 孫之總參謀李白仁已由高密向膠州進軍中

孫傳芳出發討陳(九日青島專電)

聞陳後悔已退向諸城

孫傳芳七日夜十一時半由濟南首途往討陳以燚又李 第十五師長稱勸告陳氏謝罪相傳已赴膠州又陳氏聞魯軍來討頗悔叛變之非總請歸順孫氏之準備向諸城日照方面退却中

祝祥本八日 往戰線視察

祝祥本八日朝前往視察戰線(九日青島專電)

奉飛機向陳軍 陣地擲下炸彈

奉軍之海軍飛機八日偵察膠州陳軍陣地擲下炸彈(九日青島專電)

廣東排貨無永久性

廣東之抵制日貨雖有惡化傾向然無永續性云(九日香港專電)

津浦線及魯西兩方 魯軍又轉回頹勢(奉天電話)

奪回曹州及臨城兗州

魯戰屢呈一戰一敗之勢據奉天接電謂徐源泉部之魯軍三日奪回曹州五日臨城六日兗州亦相繼克復矣據日本外務接電津浦線戰局魯軍挽回頹勢六日佔領臨城並向韓莊進擊(九日東京專電)

赴濟日軍全到矣(九日青島專電)

藉稱保僑派赴濟南之千五百餘名軍隊由七月午後七時半至八日午前三時已全部陸續開到矣

徐錫麟專祠恢復 牌位入祠之盛況

並舉行二十週年紀念典禮

安慶消息、六月二十五日爲徐錫麟牌位入祠、又屆二十週紀念之日、警界同學等、發起專修徐先烈祠堂、並舉行紀念、公迎牌位入祠、召集各界前往參加、是日下午八時、由各機關以及各團體代表至省黨部大禮堂、舉行迎牌典禮、首由先烈某同學報告開會宗旨、請省市黨部及各界迎牌位入祠、軍樂隊導行、由省黨部出發、下姚家口、上同安嶺、轉省政務委員會、到三四牌樓、經過之處、香案擺滿、鞭砲之聲、不絕於耳、當時大雨淋漓、行至西門外、水深過足、迨牌位入祠後像前行、遂演講、請省黨部陶委員演說、由主席致答、畧謂余是先烈同學、代表先烈感謝、請各來賓至教練所大堂稍息片刻、歓以茶點散會、附錄二十週年就義紀念及恢復專祠報告、相距二十年前之今日、爲敝同學等舉行畢業禮之期、即先師徐公伯孫爲國舉義之日、亦即先師就義之日也、玆就先師最日革命事實、及其祠恢復之經過、舉其大畧、報告於衆、當二十年前敝同學等方爲異族蹂躪、專制壓迫之青年、革命思潮、易爲淫威壓塞、先師循循善誘、朝夕提命、必以救國救種爲先、僨舉敎之先一日、在外來同志陳君伯平馬君子畦在場、先師集敵同學而謂之曰、國家不幸誰救之、同胞不幸誰救之、本會辦不幸又誰救之、其平日用心之苦、類皆如此、至舉行畢業典禮之際、械斃清撫恩銘、手刃滿奸顧松、乃從容督隊、往據軍械所、意待外援之來、蓋事先與新兵及防營、本有接洽、不料事舉新兵觀望、防營背約、遂相拒戰爲衆異勢、半日支持、卒遭失敗而先師於當晚六時卽蒙剖心之慘是役也、計陳君伯平戰死軍械所丁君荃彈傷要害、王君煥陳君達均憤極自沉、馬君子畦被錮數月亦遭慘戮、其餘有禁錮十數日或數十日者、此先師最日舉義事實久於吾皖者想能道之、民國肇興共和始建、都督柏公追念先師嘗之熱烈、就舉義地址、改建專祠所以崇民衆信仰、及袁氏稱帝、嫉褫先烈、因毀先師專祠、並歸女子師範學校、由是血祀中斷、今幸雲霧重開、天日再見、敝同學等先後呈准、政務委員會及省黨部、恢復專祠、並撥欵修繕、發舉追悼、適專祠修繕告成之日、正先師廿週年就義紀念、辱承各團體同志悲臨、非惟先師暨諸烈士增榮、敝同學等實深感激、然有不能已於言者、回思此二十年間、風雲變幻、國政改觀、由專制而共和、由軍閥而民衆、所以致此、實賴我革命先覺發難於前、熱血同志奔走於後、及先總理百折不回之毅力、締造成之、然則今日之紀念、不獨爲先師二十週年就義紀念、實是吾皖革命紀念、又不獨爲吾皖革命紀念、實是開革命歷史上解放民族、打倒帝國主義之先聲、是以爲之報告

外部協議提出出兵抗議(九日北京專電)

外交部對於日本出兵濟南現正協議提出抗議云

第二次出兵之 陸軍省公布

據日本陸軍省八日公表云因步兵第三十三旅團開往濟南及膠濟路沿線要地另由滿洲第十師步兵中並由日本內地增派砲兵若干及鐵路電信兵若干以爲補充軍隊該軍由第十師長指揮之至於派遣兵數二爲千餘名其由滿洲派遣者豫定十日自大連發十一日抵青島由日本內地派遣者於十五日抵青島云(九日東京專電)

徵發運兵輪船 各會社已允諾矣

大連埠頭之陸軍運輸部各種準備業已完畢審議之結果八日午后決定以左列輪船已得各該會社之允諾矣

香港丸(六〇一〇噸)大阪商船會社輪船
神山丸(四二四八噸)岸本汽船會社輪船
天潮丸(二二六一噸)大連汽船會社輪船

赴魯之陸軍於十日正午出發天潮丸搭載旅順白銀山麓兵舍之第三十九團之一營自旅順出發香港丸搭載第十師司令部與中島旅之主力部隊神山丸則搭載由海城開來之野戰砲兵隊及第三十九團之一部隊各由大連出發云

馮玉祥因山東事變 欲乘機北攻(九日北京專電)

馮玉祥因魯局急轉似欲乘機進攻北京 七日以來已有大舉渡黃河之消息

馮派陰謀之發覺(九日北京專電)

北京警察大爲活動

馮玉祥一派策動在京舉事不意事經發覺其首謀者已被逮捕警察方面更由八日大肆活動搜索黨陰謀圖在各處共檢舉四十餘名其大部分均爲學生云

熱河亦發覺馮玉祥陰謀(九日北京專電)

據熱河都統報告發覺馮玉祥之陰謀機關至八日共捕嫌疑者八十四名大部分均爲學生其首領爲警察廳之前任秘書云

晉閻又急謀調和(奉天電話)

南北妥協問題其後陷於停頓狀態但山西之閻錫山近因個人之地步困苦似又開始積極的運動云

膠州陳軍舉事後 張宗昌分兵進擊

祝祥本部已與接觸 青島總商會之避戰斡旋

濟南特訊張宗昌雖有五日舉隊親往討伐叛軍之說、但因種々關係又行中止、四日曾對叛軍下總攻擊令五日由六十五師抽派一千八百人爲先鋒隊、并以裝甲汽車數輛、裝列大砲十六門、機關槍四十架、開往高莊前線、又濟南訊、張宗昌對膠青討伐軍隊已令由第一第七及第十各軍速抽調一部赶即開拔其津浦綫中路之不足兵力、均由孫軍補充塡防又消息、孫軍將領陳以燚突然附南、使在魯東之北軍、咸覺不安、十二日濟南之電報電話、均於七月四日晚間不通、青島商會會領袖作和平談判、宗旨在使青島免於戰事、但顯已失敗、今日由該處拍出之無線電、稱陳軍與該處防守司令祝祥本部下已作戰、祝氏似決意使北軍旗幟、樹於該處鄰陽「譯音」方面有戰事大約陳軍將與在津浦線之南軍生力軍向北作新徑推進時、同時向青島進攻云、青島五日東方電、關於和平移交、青島問題、經陳以燚向祝祥本交涉中、祝氏手兵全部不過五六千、究有難以武力抵抗叛軍之情勢、如條件雙方能互讓、或得見圓滿移交、中國銀行界自四日一律休業

又陳以燚欲收青島於自己之手、雖極力進行交涉、但任守衛青島之祝司令、因顧慮一般商民之不安、而不願其交涉、似只待張宗昌之命令、青島商民準備逃避者不少、不安之態度漸增高

又投南獨立之陳司令、四日通告總商會稱、玆鑑於時勢之初移、與輿情之趨向、而明白表示態度但對於保護一般商民、盡十分之責任、總商會應出如何之態度、目下在秘密協議中

九日濟南消息、近日以來津浦路線之戰事、魯軍漸有轉機、不料孫軍周蔭人部、突於四日在膠州樹立異幟、宣佈獨立、懸掛青天白日旗、與已入日照之南軍相呼應、魯省戰局又有急轉直下之勢、張宗昌聞訊後、已急派衛隊旅及入籍軍全部、前往討伐、玆將所得各方消息、分述之於後

●一周蔭人部投南經過 據某外人所接青島無線電訊、孫「傳芳」軍周蔭人部、自開入魯境后、即與南軍互通聲氣、態度早已不明、惟因時機未至、故未發動、近以所部已全體開至膠州、而南軍已入日照、可作本部之聲援、且孫軍已有十之八九、開往泰安及濟南一帶、駐防青島者不過祝祥本之魯軍一部、認爲時機已至、故遂於四日午刻懸掛青天白日旗、通電聲明服從三民主義、並一面派重兵駐守膠濟路、截斷青島濟南間之交通、聞此次在膠州發動之周蔭人部、共約三萬餘人、並聞有黨軍一部、已開入膠縣

●二濟南督署緊急會議 張宗昌聞知周蔭人部變動之消息後、即於四日下午五時在督署召集各重要軍官緊急會議、討論應付方法列席者有李藻麟、金壽良、馬敦源等當經議決派衛隊旅及入籍軍全部、前往討伐、並電令靑島防守司令祝祥本部、派兵夾擊、聞已令膠濟路備專車五列、作爲運送軍隊之用、但迄記者發稿時、尙無東開之軍隊

●三、濟靑交通完全斷絕 據車站方面消息、靑島濟南間之交通、已完全斷絕、東行客車爲安慰人心計、雖售青島票、但僅開至濰縣以止、長途電話僅通至坊子、青島濟南間之電報、亦發生障碍不能照發通達、軍電往來、皆由無線電台寄發

●四、孫傳芳痛罵周蔭人 據軍界消息、孫傳芳聞知周蔭人部懸掛青天白日旗後、大爲震怒、痛罵周蔭人不已、並派某部軍隊、前往會同魯軍討伐

●五、據謂周蔭人不知情 據某外人所得消息、周蔭人刻下並未在膠州、據聞周氏已赴天津、其部下變動、周氏有不知情說

●六、周軍進至靑旗堡說 據某方面所得消息、周蔭人軍懸掛青天白日旗後、即沿膠濟路西進、已有至靑旗堡車站之消息云

●七、魯張電告陳陸倒戈 北京國務院、公布張宗昌報告陳以燚陸殿臣倒戈之電一通、並謂陳陸均爲周蔭人師長、在閩時作戰已不力、孫傳芳亦對之有戒心、及退至蘇境、本欲將陳陸所部解決、又恐操之過激、反爲敵用、迨退至魯境後、孫傳芳張宗昌曾數次會議、濟南兜繳陳陸所部槍械之法、有一次會議、潘復京曾與聯敵前後作戰、均置陳陸所部於後方、以防不測、現陳陸受馮玉祥之誘惑、突然倒戈、實非意外之事、且所部距馮軍甚遠、力量微小、派隊堵剿、即可清滅、不足患也、云云、玆將張電照錄于後「銜畧」頃扣得敵電、馮委陳以燚爲國民聯軍東北革命援魯總司令兼三十九軍軍長、陸殿臣爲四十軍々長、業在膠州應密防次就職云云、除就近與孫馨帥商籌應付並派隊堵剿外特電聞、張宗昌支

鮑羅廷妻亦被大赦釋放

張作霖頒下大赦令後數萬罪人皆得於一週間內放免矣而問題人物之鮑羅廷夫人等亦被釋放然此次大赦係附以條件者於所定之期間內監視並不許離指定之地方云(九日北京專電)

閻錫山雖在百忙中 亦見馮玉祥代表

有云三角同盟已進展一步 有云閻已拒絕馮軍之假道

北京特訊、馮玉祥閻錫山關係如何、頗爲一般人所注意、依各方熟悉時局者觀察、馮氏正在計畫解決武漢、此係其第一步工作、其第二步計畫、即爲聯閻對北、故馮對於閻錫山力求聯絡、雙方已往之誤會、亦已渙然冰釋、最近由晉回京者言、馮玉祥代表伍連銳氏、暨軍事顧問孫宗楨、現尚在太原、晉閻雖在百忙中、而馮之代表來訪、無不接見、伍連銳與商震甚接洽、此次赴晉與方本仁同行、實負有假道之使命、任務異常重大、伍氏且攜有馮玉祥之親筆函、已定七月十日離太原、取道運城返鄭、向馮覆命、方本仁有已於九日離晉之訊自伍連銳方本仁此次赴晉後治後將介石馮玉祥閻錫山之三角同盟已進一步之進展、此爲顯着之事實、至閻錫山近患胃病之說、並非無因、但係平常小恙、對軍事政治、依然計畫進行、惟因各方代表赴晉者甚多、晉閻待客有分別、並聞馮玉祥將召駐寧政治代表韓竹坪氏、不日再赴太原一行、另有重要任務與晉閻洽商云又太原消息、馮玉祥迭向山西政府請求假道、并特託徐永昌疏通閻錫山堅抱保境主義、始終拒却幷對直魯邊境、又添重兵防守、惟答其詞則表示請馮改向京漢線活動、如能入京、決不阻撓、又此次方本仁到晉本與解決武漢問題有關、將介石初心對北宗旨、擬拋棄武力主義、至現在馮將合作前途、似又有漸露破裂痕跡之端云

吳佩孚行蹤 確漂泊於襄陽

北京特訊、自各報發現吳氏入山歇電後、關於吳之行踪、傳說至爲紛岐、究在何地、幾成爲時下謎之一種、頃晤吳之有舊軍事參議某君、於上月三十號、曾接吳方來信、吳至今仍駐襄陽、現在于學忠徐壽椿等、對吳仍盡擁護之誠、惟吳近日毫無何種主張與表示、于等亦頗消沉、極其部下有槍隊伍尙有一萬五千餘人、無槍者亦不下一萬數千人、合共三萬而强、馮玉祥曾派人招撫一次、未有結果吳、氏現決以此爲暫後安身之所、不惟無他往之事 亦並無他往之意、敵電所傳、係屬虛造、至某報載吳氏別姬詩詞乃是某外國人之所爲、亦可謂好事者無奇不有矣、吳在襄陽、狀頗安適、惟自鄧縣南下時途中曾遭一巨險、蓋爲紅槍會所厄、侍衛軍裝、盡遭沒收吳抵襄陽後每提此事、輙爲快快不樂、蓋吳年來雖累遭失敗、然吾身所遇實以此爲第一次云

津浦正面之戰況

孫傳芳軍仍在繼續南下 徐源泉克復藤縣官電

濟南快信 一、綜觀四日所得各方消息、津浦路線戰事已略見和緩、孫傳芳軍仍在繼續南下之中、各銀行鈔票價格漸漲、濟南市面畧見平定、玆將所得各種新聞、分述之於下

△盛傳克復韓莊 據督署方面傳出消息、津浦路線戰事、連日反攻頗佔勝利、第六軍徐源泉部、敢死隊、克復韓莊已證實、臨城客車不日開行、張宗昌有下令限一星期內奪回徐州之消息

△孫軍來濟南下 據交通方面消息、孫傳芳過濟南下及開至濟南之軍隊、迄至四日已達四十列車之多、本日(四日)過濟南下之軍隊共三列車、計早一點膠濟路轉來兵車聯軍第二師第三旅第六團團副白黃光帶步兵兩營過濟赴辛莊、早六點膠濟路轉來兵車、聯軍第二師第三旅第六團團長曹金雲、帶步兵一團、過濟赴辛莊、下午五點三十分、膠濟路轉來兵車、聯軍第二師砲兵第二團團長魯永恩帶砲兵一團過濟赴辛莊、又三日晚十點膠濟路轉來兵車聯軍第二師步兵第三旅第五團團長張鸞臺帶步兵兩營過濟赴辛莊同時聯軍第四師第七團第三營營長王慶懷帶步兵一營過濟赴辛莊云

△褚程先後離濟 直隸保安總司令褚玉璞已於三日晚間由濟乘專車赴禹城轉赴大名視察防務、隨行者有鐵甲車司令劉伯安、鐵甲車隊長孫雲洲、及直隸鐵甲車一列、衛隊一營、隨員二十餘人、又同時訓練聯監督程國瑞「前第三軍長」亦由濟赴泰安、又六十五師一百六五旅旅長趙亭寶、於四日早八時由兗州來濟云

△濟南較前爲安 濟南市面因津浦路戰事、魯軍正在反攻、故較前爲安、各銀行鈔票、已由三五折、漲至五六折每洋一元可兌銅元四吊上下、但各商家仍多未恢復原狀云

△徐大同將升任 據軍界消息、運輸司令韓文友、調升津浦路局長後、共所遺第二方面軍團副官長一職、勢難兼顧、聞張宗昌以行轅副官長徐大同隨節南北作戰異常勞苦、一切軍事、得力徐氏之處甚多、擬畀徐以第二方面軍團總司令部副官長、以資酬庸大約日內即將發表云

濟南快信 二(四日)第六軍々長兼前敵副司令徐源泉由界河來電報告於日下三時半克復滕縣正向前方布置進取臨城玆將原電錄下 義威上將軍 總司令褚 鈞鑒、我軍今早四時、由界河分三路進攻滕縣、我中央軍張軍長宗輔、率第十一軍及鐵甲車隊、沿鐵路線進攻、左翼軍王副司令棟、率第五軍出龍陽店向滕縣以東進攻、職率右翼軍、出賀家樓池頭集之線、向滕城級索等處、繞攻滕縣西南敵之側背、敵第四十軍第三十七軍之一部、第十軍第十五軍敎導第三師紅槍會土匪等、約三四萬人、佔北沙河黨家村姚年屯休埒大劉莊之線、與我頑強抵抗、經我官兵奮勇進擊、並節節包抄、敵漸向滕縣城潰退、復踞城抵抗、經我中央軍集中砲火、猛烈攻仰、托鈞座威福、將士皆能用命、於今日午後三時半、將滕縣克復、俘獲敵人械彈器材甚多、現正清查中、職現在前方佈置一切、仍當稟承總司令、乘勝進取臨城、獲敵電稟、乞抒厪念、職徐源泉叩豪(四日)酉四日夜發

河南人與馮玉祥

陝西將領拒馮 馮復排斬雲鶚

河南歸客某君、頃又談河南種種情形云 一、馮軍抵鄭後、行使票面註明不兌現之流通券、並宣傳打倒現洋、商戶因之、咸起恐慌、全體罷市、馮欲提高流通券、合各徵收機關、火車、郵政、一律不准收受現洋及京津中交紙幣、更不准人民携帶現洋、若人民用現洋納稅乘車、槪按八成折扣、亦不准用現洋購買流通券 違者以奸商論、處以死刑 一、馮之派欵及徵給養法、馮抵鄭後、藉口設立西北銀行兌換處、向商會派譯現洋五十萬元、並出示爲維持軍食起見、規定每畝、月輸糧秣五斤、每戶捐洋五元 令各縣赶日照辦、斬雲鶚到鄭後 亦向商會、譯洋三十萬元 一、陝西將領之拒馮、陝西將領馬鴻逵等及甘肅諸馬、均恨馮剩骨、自馮出關後、所部劉汝明在同州已起陝軍包圍、共謀拒馮、甘軍亦有伺機而動之意、此皆得自彼方要人所言者 一、馮在豫大收土匪、馮以個人兵力薄弱、抵鄭後、對於失勢軍人、土匪首領、均一律收用、委充師旅長、司令等名義令各招致土匪、擴充兵力 一、斬雲鶚之兵力、斬部自經奉軍迭次擊敗後、所餘軍隊無多、亦在收編土匪、擴充勢力、馮唐等對斬、處處有排擠之意、於給養上及派欵等事、甚爲掣肘 大約斬在鄭將立足不住(其時斬尙未被馮槍斃、此即斬致死之動機也) 一、汴民對奉之輿論、黨與斬各行不兌現流通券、並宣傳共產、勤索給養、種種暴動、均不洽民情、因之開封、鄭州商店、先後罷市、人民嘖有煩言、僉稱奉軍來此、分文不取、亦不供給養、且向各縣放賑、相傳之下、黨馮兩軍、不如奉軍多矣云云、至斬軍在豫之名譽、民間更有怨言

馮蔣軍北進 晉即與合作(九日天津專電)

閻錫山因馮玉祥行將北上頗滋危懼被大勢所迫與馮共力以爲良策現對一切要人禁止其發表時局意見本人則稱病拒客 晉軍將於馮軍渡黃河 黨軍攻濟南並攻德州之任何期內與蔣馮合作刻正爲此種準備云

唐生智已由長沙回武漢(九日上海專電)

唐生智因辦理長沙善後業已告竣於六日仍然返歸武漢

青島銀行休業富人逃難(九日青島專電)

青島各銀行於七日一律休業中國紳豪及大商人將其貴重品寄存於日本或他外國人之倉庫豫備避難云

蔣介石演說 軍事與財政

南京通信、二十九日爲中央財政會議第四大會之期、是日依照議事程序、本係蘇浙兩省局部會議、因先一日將會議通知該會、明日出席大會、故是日會議、改在下午舉行、審查會暫停一日、上午將即赴會七省代表均列席、會開後由古部長以主席資格致介紹詞然後由將起立向大衆發言其詞如下 予今日得與各省財政當局相見於一堂、殊引爲幸、且諸君均係理財之專家、予尤感快快 自今以後與古部長協力同心、共同進行一洗從前之汚點、此予對財政前途極抱樂觀者也、予軍人也、行政尙不容干涉於萬一、而況財政今日之來、係以國民資格、以十二分誠懇意思、向諸君畧獻愚見外行論調 在所不免 是否有當願與諸君子共商榷之、財政事宜嚴格言之、確爲百政之先、而統一財政、尤爲當務之急、財權不統一、則困難生、百政叢其不利我國各政之釀成不可收拾現象者何莫非受財政之影響、但財政權之不統一、誰實爲之、十分之九貪官汚吏有以釀成也、其餘十分之一、雖非貪官汚吏、而大抵不敢負責、懼受小部份之毀謗與攻擊、於是財政有江河日下之勢、予言及此、則今後之財政、不欲其統一則已、苟欲整頓之、統一之、則非有潔廉自愛之官吏不可尤非具有大無畏革命之精神、奮鬪之、革除之 不避攻擊與誹謗任勞任怨、百折不回、予敢深信不久當有澈底澄清之一日、譬如截留稅款、爲偽時軍閥惟一之工具、國民政府、萬難容其存在、今後各省財政當局、亟宜本財政實施之方策與原理、力繼並之、剷除之、以言軍費、當前歲革命軍由粵出發時、革軍勢力僅及一省、則軍費當然由粵省忍痛擔負現在長江流域、已歸革命軍、形勢不同、今非昔比、此後之軍費應由各省共同負擔、以示平等待遇之原則、不過値此軍事正緊之秋、理財者苟以墨守舊規、不以非常之手段、特別方法、恐萬難應付、於是因時制宜又爲不可少之理財張本最後尤須鄭重聲明者建設事業、基於破壞之後現在革命尙未完成、是破壞手續尙未告終苟斤斤於建設而置破壞於不顧則結果恐有皮之不存毛將焉附之憾 鄙意如斯、敬候明教云云

鐵路表

將開中日鐵道聯絡會議

中日鐵道聯絡會議豫定八月二十二日起在大連滿鐵本社開催列席者爲我國代表及日本鐵道省朝鮮總督府滿鐵等各人員協議事項如左
一、携帶小行李保稅運送之件
二、釜山北京間臥臺列車直通之件
三、中日貨物聯絡運輸之件
以上豫定各件協調後中國與滿鐵双方調印其他朝鮮線及日本內地鐵道明年度再行於朝鮮開催會議(九日東京專電)

日實業團對華策意見書

據確實消息日本某實業團體最近對於上海及他排斥日貨並華南商權問題曾在東京呈交意見書於芳澤公使該意見書內容刻正嚴守秘密大意謂華南方面不當稅率及他種種暴戾日僑陷於非常苦境此種對策或以日本之單獨軍力抑或與某國共同動作圖以根本解決至於排斥日貨對策亦應於臨機處置云(九日東京專電)

蘇俄職業同盟部被封

據確實消息被蘇俄赤化之朝鮮人及宣傳員朝鮮婦人在哈爾濱賑出獄者一百餘名與俄國極左政運動派對抗一時頗現危險形勢我國在哈官憲爲防患未然計當將運動之策源地職業同盟本部封鎖(共二萬餘人)並即始搜索俄人家宅押收多數宣傳文書其他俄白黨人當此復活運動開始之際受此打擊亦歸絕望云(九日諾然電)

軍縮會議完全成功絕望

列席軍縮會議美國全權代表本日十時半再開專門委員會俟此會議招致各新聞記者對於巡洋艦問題發表左之意見
英吉利關於巡洋艦政策絕對貫徹主張實難變更提案斷無讓步餘地云
一般觀測者據此種宣言斷定會議完全成功絕然無望(九日日內瓦最急電)

日本對軍縮會又有新提案

據確報關於補助艦問題日本最新又提出左之要求案
日本對於巡洋艦與驅逐艦之總噸數英美日爲左之分配提議
英國四十五萬噸　美國四十三萬噸　日本三十一萬噸
除日本保有之水上補助艦外要求潛水艦爲八萬噸(九日東京專電)

軍縮會能否繼續 全權會議決定

軍縮會議實行委員會定於九日午前十時半開議此外豫定十一日招集各全權會議 此際當能決定本會議繼續有效與否(九日日內瓦專電)

軍縮會議 暫時可免決裂

三國軍縮會議八日之實行委員會經長時間討論結果決定九日午前專電)

日政府整頓川崎 造船所之聲明

日政府關於川崎造船所發表左之聲明書
川崎造船所目下已陷於經營困難地步若果聽其休止實於國防上及他各方面均受極重大影響政府有鑒於此對該造船所決定樹立適當整理計畫確立改善經營方法與債權者協定事業繼續進行政府根據衆男爵作成之整理案援助必要之相當資金關於一切實行上之調查及資金融通之方法當愼重考究云(九日東京專電)

將在日內瓦開 國際新聞會議 日本列席之代表

豫定八月二十四日在日內瓦開催之國際新聞代表會議日本已決定上田碩三伊達源一郎上野精一三氏並日外務省情報部長等前往列席云(九日東京專電)

長官念日歸任

回國列席東方會議之關東長官豫定本月二十日頃歸任(九日東京專電)

滇省發生大戰爭 胡若愚繳龍雲軍械

雲南通信、六月十四日夜間三時左右、當明月在天時、忽聞附近發現槍聲數響、疑係何種小衝突、不以爲意、不料未及一時、槍聲密如珠串、劈拍不絕、天明後機關槍聲大砲聲、雜然並作、一場大戰、爭爲激烈、至九點鐘時、乃稍見平靖、出門考察、見由北門擡入傷兵甚多、始知夜間大演龍(龍雲)胡(胡若愚)鬪、胡部先分數股、一股佔元通山北城樓、與駐紮北較場之龍軍對壘開戰、一股圍攻龍公館(住海子邊東北解)均與記者住居隣近、故聞之較近、其激烈之狀、雖辛亥重陽反正巷戰、亦不如此之甚、十二時前、龍軍已敗退、向晉基逃去、斯時欲派人出外調查、尙不易通過、惟見伴海子邊附近之孟旅長友聞、穆總於長德源兩處均被抄沒、龍之公館前面房屋、十三晚已被大砲轟毀而此刻因龍公館尙在包圍中、槍聲仍時時發現、全舖居民、均閉門不出、郵局亦未開局、此信恐尙不能寄出也、孟旅長係唐之親戚、有兵兩團、近已歸龍節制、住元通寺者已被繳械、張汝驥軍長、聞與胡合作攻龍、故龍軍相持至次晨不支、已向省西敗退矣、又聞十四十五兩團、亦已被胡軍繳械

續訊、當六月十四日夜間、省政府曾主席奉令解決反革命軍閥龍雲時、機槍與手提機關槍聲四作嗣後又復開大砲數響、劇戰至六句鐘後、北較場龍部暨駐省孟部雖已大體解決、而龍雲則尙死守海子邊不出、直至次日、胡主席派一祕書李嗣泉、偕同某領事、由龍宅挖洞導入、至則見龍雲額上、似已着傷、寒暄後某領言、此來係奉胡公囑托、拚擔保性命安全於是龍雲乃隨之由洞而出、同到五華山上、龍胡晤會時龍首言自己決定解職、部隊未繳械者、交由當局處置、已卸隻身決去、唯兵隊尙圍攻余之屋舍、但因聞爲搜查盧漢但盧漢不在舍下、如不信、請趁余尙在、速爲搜查可也、胡主席見其如此、遂倩人速辦護照、故龍氏十五早業已出境、而同時省當局方面、亦出示保護龍宅、不准人折取龍宅一花一木、此事可謂已告一結束、茲將當時要電錄下、(一)胡主席通電、萬急雲南各屬各道尹各縣知事各局所各機關各法團均覽、本省前次改革政治、誤于龍雲作梗、毫不徹底、奉國民政府密令、已于六月十三日夜將該員聯併武裝、一併解除、現在省城秩序、業已恢復、誠恐傳聞失實、特此電知、所有各該地方一切事宜、務須照常辦理、勿爲謠言所惑、是爲主見、省務委員會主席胡若寒印(二)龍雲電、雲南各局及各機關各團體各父老均鑒、雲鎭守滇東、兼充邊防督辦、數年以來、慚無善狀、本年滇政改組、復承地方父老擧充委員、本應一竭駑駘、以報桑梓無如政治工作、久無進步、加以目疾劇發、益覺難於支持、當此國家多事之秋、自未便以病軀從事、所有本兼各職、謹于本日一概辭去、所屬各部隊、槪交由政府管轄指揮、俾得遊歷海外、藉資調養、臨電迫切、惟希鑒照、龍雲叩寒印

唐回長湘局又變 共黨包圍唐氏又恐怖時代

漢訊、頃有人自長沙來者、談湘局近況甚詳、據云、湘省自碼日變後、反共之聲非常熱烈、省垣及各縣均成立救黨會、各地農民有自決剷除暴徒者、有捆送許克祥部處決者、何部團長十德光湘東司令新定、與許同情、擒誅暴徒亦多、於時人民方幸重見天日、乃一班共黨首領如郭亮夏曦謝覺齋鄒壽荃等紛紛鍵塞、因張翼鵬之先期通知、預逃漢上、包圍唐生智、令周斕葉琪先後率隊回湘、迫許部離省、許本人亦請假回湘鄉原籍、省垣暴徒復發傳單、因周斕不問、各縣解送暴徒、(周斕電各縣、暴徒須解省總辦)亦隨到隨釋、共黨已暗中復活、迨上月二十五號、唐由水道回湘、上岸時有數百流氓圍隨唐後、大呼「活捉許克祥爲死難烈士復仇」「即日恢復農工商協會」「唐總指揮回湘爲農工救星」諸口號、唐復出僞政府、開救黨會諸人黨籍、褫張敬秀軍籍記許克祥大過、(至醴而上項標語、遍佈城中、同時據人報告、益陽寧鄉湘潭平江衡陽各地之共黨自衛軍、嘯聚匪徒、攻踞縣城、殺人放火、無所不爲而湘中九死一生之遺黎、乃復入赤色恐怖時期矣、尤可痛者、厥惟金融、通省無一現金、惟迫小民行使不兌換之金庫券(値中交票四角零値實洋二角零)凡百貨物、無不漲價數倍、各地穀米在碼日以前、已被農工强擄淨盡、有倖存者又以官價收作軍米、住民購米、極爲困難、食鹽每斤價實錢七百零、洋油每斤值實錢八百零、(此據省垣言、各邊縣尙不止此)尙屬供不應求、此種人所受共黨之賜、至於軍事方面則唐已將入豫部隊調湘、二六兩軍在湘招募新兵、長岳車專司運送、不買客票、已逾一月、可見爲數之鉅、唐部劉興軍在豫損失幾不成軍、何鍵部多數反共除許王外、餘亦將有表示、惟李品仙部號爲唐氏死黨、且湘之西南、鄂之西東、均爲反共軍所駐紮、張牙露爪、躍躍欲試、似此財源枯竭、四面楚歌、武漢已處難於應付之環境中、値此時期、但得我中央命一勁旅、取道皖贛、聲罪致討、爲湘鄂諸反共軍聲援、出湘鄂於水深火熱之中、如反掌耳、若釋此不圖、則唐有可乘之機三、(一)唐得解散反共部隊、團結內部(二)所募新兵得施加訓練、編爲勁旅、(三)新穀登場、唐得强迫沒收、以一部供軍食、以一部售銷、維持金融、總上觀之、是寬以時日、不加撻伐、共黨之利、卽我中央之不利故不宜養癰遺患也

反共與反對 蘇俄截然兩事 伍朝樞口頭解釋

上海特訊、蘇俄駐滬總領事林達氏離滬返國以前、國民政府外部長伍朝樞口頭解釋、此次清黨運動、係因中國共產黨妨害國民黨革命之進行、並危及其生存、結果國民政府不得已、而壓制共產黨人、伍氏更喚起林達氏之注意、謂國民政府明白了解蘇俄及中國、在國際上處同樣地位、均處於帝國主義壓迫之下、且中國與蘇俄時有聯盟之可能、伍氏又宣言謂反共產運動、並非反對蘇俄、國民政府深願與蘇俄政府恢復其傳統的友誼關係也云云又前滬俄領見伍朝樞詢淸黨事伍答、假如無危及國民黨及激烈反宣傳、當仍友誼對待、望其回國後釋明

最近之太原之花花絮絮 婦女界運動共產黨之末運 閻病之傳聞女學生暴死疑問

山西地處偏僻、交通窒阻、各項運動、率皆步人後塵、此種現象尤以婦女界爲甚、近自青天白日之旗幟高揭并垣後、各界人士、如受催眠、無一不精神煥發、振臂奮起、即其向以特殊階級自處之婦女界、亦多努力於革命之工作矣、現聞省市兩黨部之婦女部爲謀婦女界之聯絡、並擴大婦女運動之範圍起見、特由該部發起一太原婦女運動大會、冀以喚起社會上之注意、定於今日上午十時、在省黨部議場擧行、二十五日下午、該處即已在各處街口、滿貼標語、如「結婚離婚絕對自由」「保護母性」「反對蓄婢納妾」「力爭男女在教育上政治上經濟上等之自由平等」等、今日之會、當定有一番盛況也、又聞婦女界現爲免除將身革命之牽累起見、擬設一兒童寄養所、正在商榷之中

山西共產黨、自經國民黨積極剷除後、實力殆已消滅淨盡、惟其潛伏外縣及各政治之機關中者則絕非黨部之勢力所能及、閻氏現爲防禦治安起見、特於昨日以總司令名義、發出明令一通、責令各機關對於共黨之行動及其秘密、確實調查、限期呈報、其原文略云、「査邇來共產分子、到處潛伏、旣害黨務進行、又與治安有關、苟非嚴密查究、不足以絕奸謀、清查辦法、宜先從調查入手、調查責任、已成立黨部者由黨部負責辦理、未成立黨部者、由該省長官負責辦理、至調查應注意之點、約分四項(一)即者共產黨員(二)即共產黨青年團(三)設有共產名冊及其他名稱、(四)不入共產黨而與共產黨有同等效力者、爲此令仰該處按照上列種類、嚴密調查、限文到五日內將調查情形、據實報告本總司令部淸黨運動委員會、以憑核辦切勿情延、此令」閻氏對於淸查共黨之嚴厲於此可見一班矣

閻錫山近以時局糾紛、軍事急迫以致勞心過度、舊疾復行驟發、此項傳說、已有多日、玆據確訊閻之病發、確係事實、各方來賓均一律免于謁見、即馮方之代表某氏、爲預期約定會晤者、昨亦未經延見、聞閻氏日於日內遷移西門外之牧羊場、暫時靜心調養

之訊
友人某君、歸自綏遠、爲述綏區最近發生女生七人因毒斃一命案頗爲悲慘、爰誌爲談話如下、薩縣於本月十七日擧行國民革命軍勛大會、參加者有三四十團體、耶教所辦之某女校、亦由學生自動前往、內有女生七人、隨同民衆遊行後、歸校未逾數鐘、竟即同時斃命、死後各人遍身、滿呈靑紫之色、其形至爲可慘、綏人對此、驚疑萬狀、議論紛紜、莫衷一是、故聞都署爲醫尋後起見、已派定軍醫課醫生、偕同政務廳科員等、前往調查勘驗、以憑核辦

樂亭縣發現 垂淚之怪魚 或傳爲龍種

樂亭函云、樂亭漁人某、於五日間在沿海地方、捕得怪魚一尾、身長八尺、重逾百觔、遍身黑白花紋、鱗甲類似蛤殼、甚尖銳尾則橫生、頭部有肉針數株均長尺許、頷下髮毛盈握粗如小指、目隨黑白分明圓如珠狀、能左右旋轉、炯炯發光、與人無稍異、捕得後、置岸上、一晝夜之久、依然生活無恙、惟見人時、輒垂淚如雨、似作乞憐狀、詢諸老漁人、亦罕有識其名者、祇以其形狀特異、咸疑爲龍種焉後復放入水中、任其洋洋而去矣、津埠爲人文薈萃之所、不乏博物名家、特述之、以備研究參攷之用(重人)

南京行將拆城 城垣建築之歷史

南京通信、南京自改爲國都後、市政事業、逐漸着意進行、各方面計畫、均在進行中最近市政府擬將南京城垣拆去、改建環城大馬路、駛駛電車、僅留太平門之一小部分、以爲古蹟紀念、是今後欲睹南京城垣已不可得、但南京城垣、究是如何現象、頗爲國人所欲知、玆就歷史方面之觀察述之如下

南京之城始矢於宋、當時僅於北門橋、橋以北則爲大江濱、降至明初、土地變遷、長江北徙、北向地土面積增加、明成祖朱元璋定都於此、乃擴大城址爲九十六華里、實爲我國第一大城、亦世界最近之第一巨城也、城之週圍有門十三、當建築時、下詔全國各行省、進貢城甎、於是各省各府各道各州各縣、莫不爭先恐後、儘力供獻、甎上刻有某省某府字號、其中以江西景德鎭之磁甎、宜興之紫沙甎爲出色、至各城門之名稱、則南面之東曰

●正陽門　現呼洪武門、正對明故宮之南、迤西曰
●通濟門　門旁曰東水關([illegible]頭)淮水入城處也、迤南曰
●聚寶門　又名南門、該處城垣高城、基爲大石、砌成此垣大半均六朝時代之碑、將來拆卸時將有多數古蹟發見、蓋此門實藏極多、聚寶命名、良有以也、折而西曰
●三山門　又名水西門、該處城垣最矮、稍西有鐵窗櫺(俗名此門頭相對待)亦淮水入城處也、再西曰
●石城門　又名旱西門、今呼別曰漢西門、門迎石城山、故名石城、再西曰
●淸涼門　又曰淸江門、與淸涼山相毗連、該門久閉、相傳門一開、則城內淫風將突熾、齊東野人語、不足信也、再西曰
●定淮門　亦未開、人呼爲鬼臉城、由此西北行至儀鳳門、外灘長南京之鎖鑰也、折而東向獅子山於內者
●鍾阜門　亦未開放、又折而東曰
●金川門　本亦關閉、江寧鐵路此出入、故開放、相傳此門一開、城中將發生瘋痴症、今開放已二十年矣、城內人如故、謠言不足信也、又東曰
●得勝門　以淸初破鄭成功有功由此門出、故定是名、亦曰神策門、用意與得勝同。折而南曰
●豐潤門　外瀕玄武、內倚鷄鳴、折而東曰
●太平門　該處有北水關、以銅絲引元武湖水以達城內之青溪、由此跨龍廣山脊折而東曰
●朝陽門　即明故宮東華門外之外門、又名東郭門、與鍾山前湖相毗連、至此一周終了、此外更有所謂外城、周圍一百八十里、關門十八、亦朱洪武之計劃也、以建文出走、首都北遷、此事形擱置、現在基址久夷、僅有土壘而已、十八門之名、曰姚坊、曰仙鶴、曰麒麟、曰滄波、曰高橋、曰江東、曰大安德、曰小安德、曰上方、曰雙橋、曰鳳臺、曰馴象、曰夾岡、曰柵欄

時評

魯匪即是魯軍 (知非)

◇魯省地狹人稠、村落相接、雞犬相聞、綠林豪客聚而打家劫舍、從來未有、有之自近年始、某督辦獲有山東地盤以來、廣爲號招、擧凡東三省之土豪惡霸、無不相率來歸、此匪入山東內地之一大原因、迨某師長慘遭槍決、帳下健兒罹不測之罪、於是全裝而逃、流落瀕海數縣、到處劫掠爲生、此又盡人而知者也

◇自山東來者、謂芝罘地方、匪徒橫行無忌、某大司令官、帶隊往剿、誤入匪人卡內、全隊一彈未發、束手被擒、後復納款若干圓、始克將司令贖回、爲剿匪也、而竟被匪所剿、似此軍隊、不能保護自己、猶欲其保護人民、不亦難乎

◇援剿之軍、動輒之悍匪、軍裝整齊槍械便利、現益肆無忌憚無首、故皆挺而走險、當局者苟能設法收編、使行前當依然通曉軍律之雄師、不然、國民軍暗派人來、與之聯絡、今日爲擾亂山東之匪類、他日即爲攻擊山東之嚮導、楚材晉用、豈非自貽伊戚耶

人生第一難問題

夫婦不生育

男不能種子、女不能妊娠、有力難使、實是人生第一難問題

自有百齡機以來、此難題已完全解決矣、凡膝下無兒之夫婦、得百齡機之助力、獲產麟兒者各地都有、接到謝函、不下數千封矣

蓋百齡機有滋陰補陽旺血通經、活潑精虫繁殖卵子、扶助生殖機能之偉大補力、故多年不孕之夫婦、同服百齡機二三瓶、得胎生子、可操左券矣

(百齡機價目)
(均按現大洋計算)
小瓶一元　每打十元
大瓶二元　每打廿元

東三省總發行所　奉天大西邊門外　九福公司
大連分銷處　奉西華西藥房
西崗廣生堂
哈爾濱分銷處　泰華西藥商行
各埠藥房均有出售

請看廣告

全球的皮膚保健藥「孟索樂達母膏」

本藥膏係美國紐約州羅發樓市孟索達母公司鑒製本公司創業以來有四十餘年積研究經實驗現今於全球當是皮膚藥中之白眉若此藥常備各家庭日常生活上其益非便必可有値大贊者矣

今者本洋行爲便利患者起見特在東省各地設立代售處商號列左俾皮膚病患者可就地購買免抱向隅之嘆焉

美國紐約州羅發樓市奶牙街喇內

孟索樂達母公司

孟索樂達母滿洲代理店

福音洋行

本店大連市紀伊町三一　電話三八一二番

各埠華商藥房均有代售處

代售處商號　大連市沙河口福生堂藥房　同上亞洲藥房　同上義和興藥房　大連市小崗子康德記藥房　同上德記全棧藥房　同上大連仁質堂藥房　同上德興大藥房　大連市壹岐町德和堂藥房　大連市監部通永生大藥房　大連市東鄉町育黎藥房　同奧町華西大藥房　大連市幅岸町仁術堂藥房　同上仁壽堂藥房　大連市[illegible]泰發藥堂　同千代田町同仁堂藥房　同上德愛大藥房　同上寶華堂藥房　同奧町東華藥行　同東鄉町增盛大藥房　同浪速町回春藥房　同千代田町衛生堂藥房　同蓬萊街志義成大藥房　旅順市朝顏町德全堂藥房　同上仙芝堂藥房　同上大德堂藥房　旅順市新市街廣濟堂藥房　同上同和堂藥房　同上天德堂藥房　金州城內北街大成藥房　同上裕仁東藥房　同上志發成藥房　同南街東信大藥房　同上老德記大藥房　卅里堡驛前志義成藥局　卅里堡南志順成藥房　同上長春祥藥房　卅里堡會卅里堡村德順祥　同上源盛東　普蘭店平安街德順藥房　同同仁街壽仙藥房　同豊街康德記藥房　營口東市街雙發祥　營口重興東街會元堂藥房　營口永世街興發藥房　營口西大興街同春堂藥房　營口老爺閣東永世街泰東大藥房　同東二道街會春堂　同古衣街中華藥房　成春堂藥房　營口馬市街洪春和記藥房　營口馬市街長春堂藥店　營口同惠門壽山藥房　營口東新街華北大藥房　奉天城內古城樓歐美大藥房　奉天城內鐘樓南中西大藥房　奉天城內鐘樓南亞洲大藥房　奉天城內中華門歐美大藥房東號　奉天城內鐘樓南華北大藥房　奉天城內古樓南五洲大藥房　奉天城內西裡區華大藥房　奉天城西門外英美大藥房　奉天城內中街大德生藥房　奉天小西關大生藥房　撫順西三條通阜增澡堂　撫順千金大街萬生堂藥房　奉天小西關大茂祥　遼陽內小什街大同醫院　遼陽西街東與大藥房

華文打字機

▲▲▲一分鐘可以打五十個字▼▼

▲▲▲一架機器能代三名書記▼▼

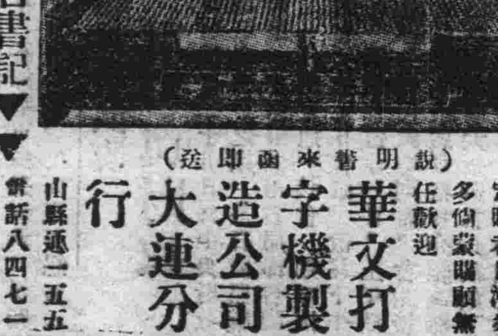

(說明書函索卽送)

近來各鐵路局以及重要機關定購者日漸繁多倘蒙賜顧無任歡迎

華文打字機製造公司大連分行

山縣通一五五　電話八四七一

人工種子

世界日新　科學稱盛於一時　竟有人工的種子方法！其法云何！

就是新發明的

雄殖靈

乃人工種子的原料！此丸用最新科學方法製造、(保腎)(固精)(壯陽)之功！服後精力強壯、生氣勃然、包你一索得男、並治(遺精)(陽萎)等虛症？頃刻之間立見奇效

定價每瓶大洋二元

東三省總經理　營口　華孚行

分售處　各埠藥房

日本郵船定期行輪
●開往歐州
▲松江丸 七月下旬
▲利歐丸 七月二十九日
●開往北米
▲龍野丸 八月十九日

近海郵船大連定期行輪
●開往橫濱
▲相模丸 八月二日
▲淡路丸 七月二十日
▲竹島丸 七月廿六日
●開往天津牛莊
▲淡路丸 七月十二日
▲竹島丸 七月十八日
▲相模丸 七月廿五日
●開往長崎神戶大阪橫濱
▲竹島丸 七月十二日

朝鮮郵船大連定期行輪
●開往威海衛青島仁川
▲會寧丸 七月廿二日
●開往朝鮮長崎鹿兒島
▲羅南丸 七月十一日
以上各船因天氣及其他事宜時行改期
大連市山縣通
朝鮮郵船株式會社代理店
近海郵船株式會社代理店
日本郵船株式會社大連出張所
電話 二七三九番

宮崎商會定期行輪
一二等客室寬闊潔靜
四日開往一次
第二隱岐丸 七月十一日龍口
▲膠東丸 七月十二日石虎咀
▲紅海丸 七月十八日青島
宮崎商會謹啓
電話 五九二五
賬房 五二一五番

大連汽船定期行輪
●開往芝罘青島上海滿盛航路船
▲榊丸 七月十二日
▲大連丸 七月十七日同
▲長平丸 七月十八日同
●開往天津
▲天潮丸 七月十日正午
▲長平丸 七月十二日後五時
▲濟通丸 七月十三日後五時
●開往香港
▲一東洋丸 七月二十五日
▲英順丸 七月十日青島經由
▲備船天津丸 七月十日龍口經由
▲興順丸 七月十五日龍口經由
●開往龍口登州府
▲龍平丸 七月十三日後六時
●開往安東
▲濟通丸 七月十八日后六時
●開往營口
▲長順丸 七月十七日
大連汽船株式會社
賬房電話七二七九番

大阪商船定期行輪
●開往門司神戶大阪（每日午前十時出帆）
▲香港丸 七月十一日
▲蘇米利加丸 入渠
▲貝加爾丸 七月十八日
▲哈爾濱丸 七月十五日
●開往上海福州基隆高雄
▲長沙丸 七月十四日
▲盛京丸 八月六日
▲福建丸 七月廿六日
●開往廣東
▲武昌丸 七月二十七日
●開往朝鮮長崎鹿兒島
▲大智丸 七月二十二日
●開往北米
▲巴里丸 八月十六日
●開往紐育
▲哈巴納丸 七月十二日
●開往歐洲
▲阿彌拉丸 七月三十一日
大連市山縣通
大阪商船株式會社大連支店
電話四一三七番

日清汽船定期行輪
●開往上海青島
▲華山丸
▲唐山丸 七月八日
日清汽船代理店
大阪商船株式會社大連支店

政記公司定期行輪
▲愛仁號 七月十一日上海
▲有利號 七月十日龍口
▲遇順號 七月十二日上海
▲同華號 七月十二日上海
▲茂利號 七月十五日上海
政記輪船股份有限公司
電話 四一四一

滿鐵列車

下り

上り

世界之權威

欲知「汽水」之眞味 請先飲用本「汽水」

大連 月星合資會社 電話四五七二番

洋紙批發

專辦東西洋各種模造紙、印刷紙、新聞用紙、黃白洋毛邊紙、有光紙、畫圖紙、表古紙、色臘光紙、燭包紙、紅黃板紙、棉紙、行單用紙、一概發售

監部通百十二番地 電話長七三八八番 天德信大連支店

元關東廳法院判官大連法院長
辯護士 從五位 湯淺唯二
事務員兼通譯 石金城
大連南山麓順厚南拐西路南（電話三五一二番）
專辯民刑事訴訟並商業賬目借貸及鄉屯土地不明等事一切糾葛承辯決期迅造

仁濟醫院
診察時間 午前八時至午後十時止但遇急病勿論何時即時出診
內外科 眼科 花柳科 皮膚科 德國六〇六藥針 產科 婦科 兒科 戒除阿片嗎啡中毒
院長 陳章哲
副院長 徐榮
產婆 陳李氏
電話六七九九番
病室完備 入院遂意

大連市監部通 百貨俱全
西德泰綢緞呢絨店
定價劃一
批發部長電話八五九四番
零售部長電話六四五九番
一町目七十七番地

維持信用廉價劃一 以謝往日之雅意 更望倍舊的惠顧 是所至盼
天成號綢緞布疋發行
大連市 本店 浪速町二丁目電話六七五六番 支店 小崗子平和街電話六〇五八番 本主人謹啓

本號最新運到蘇杭名機督造輕羅紗紈電製縐葛奇異花色仿歐流行定價不二特別從廉惠我主顧分外歡迎
大連奧町 德泰號謹白

泰華樓菜店啓事
敬啓者本樓營業多年荷蒙各界光顧無任銘感茲爲商業競爭特別改良建築三層樓房周圍一百餘間一切工程俱照西式凡屋上庭園花欄魚池電燈瓦斯多設夏涼之品物不設從完備非惟清雅可觀實與衛生有益當此桂飄金粟秩序平分正各界交際宴客之候是以重將各屋陳設異常整頓油漆彩繪煥然一新包辦應時宴席靈善益美選用堂役伺候非常殷勤如蒙各界諸君倍加惠顧局勝翹盼歡迎之至恐未周知特此廣告
大連市監部通二丁目八十一號地
電話 四六七一 七七五七 三五二七番
泰華樓菜館謹啓

久咳成癆
多咳傷肺日久成癆查治癆必愈之藥迄今外國醫藥兩界尙無發明目下只有上海唐拾義大醫生久咳丸直接有革除癆之效間接有防癆保肺之功正本淸源合此莫屬每瓶一元此丸附夾之驗眞劵寄回總行可換圖畫無券是僞請勿悞購
總發行 上海廣西路 父子大藥廠
總經理 奉天哈爾濱長春 同芳照像館

新式德國聖藥 六〇六
花柳科 痔瘡科 專門
◎生殖器機能障害
◎泌尿器科一般
◎肛門外科一般
◎婦人科◎皮膚科
◎令德根（電氣光線）科
●診察 每日自早起九時晚上八時到 星期祭日下午休診（入院隨意）
大連市岩代町十番地（遊樂館）隣
仁壽堂醫院
電話八五九九番
院長 醫專學士 大塚協

遂意包治
大連西崗子東 還生堂大藥房
本堂主人精研中外名藥專治男女小兒
內科新久奇症積年病根嬰孩雜症
外科癰疽疔瘡乳癰疔毒瘰癧痔瘡
一切怪瘡流竄瘀毒等症配藥迅速急救治
花柳科 救生論
小便破皮下疳腫爛治不得法必致引起
魚口便毒橫痃腎腫瘡淋濁毒
流毒於內而楊梅而痔瘡四肢筋骨疼痛
久而爛顯爛喉流毒染妻絕嗣深可痛恨
本堂破他巧綱滴利之法門○忠告患者
採本堂藥請留藥樣以防攻頂驗藥爲憑
當日保效定自由根驗証明書永保不犯
早晚隨時接治一切不悞公事
因苦艱難 我不敢利 喜求揚名 言不欺騙

唐堯增
救生採藥
淋病藥 新品無上 花柳科是的藥 行世根治

臺灣 瓜哇
酒精
現存貨豐富無論多少零躉均可
大連市山縣通壹參五
株式會社 濱崎商店
電話 五五一八 七二七六番 七九三七

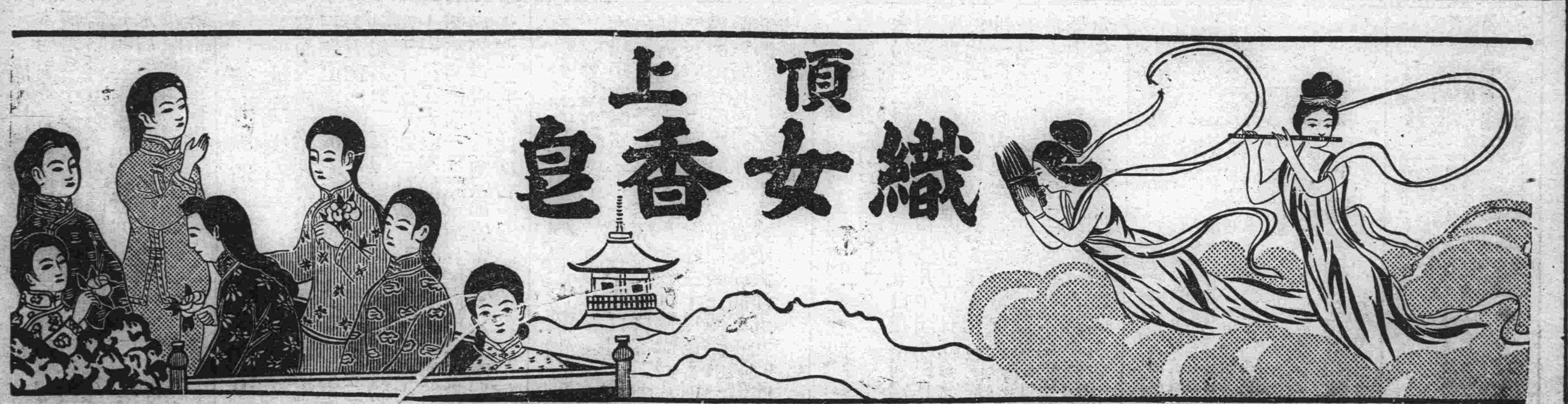

奉天

莫省長入京後 王廳長代理政務 業已通令各縣知照矣

莫柳忱奉天省長因急要赴京等情已誌前報此番莫氏入京或在京逗留多日特委政務廳長暫代省長執行一切政務已通令各縣知照(健)

張少帥籌設工兵教導隊

於六日夜返奉之張大元帥長公子張學良中將返奉後即入大帥府與楊宇霆氏面會接洽各種要務據聞該少帥返奉之任務為訓示此期之講武堂畢業生外因在此大營新設工兵教導隊之準備及檢閱東三省航空處兵工廠等完畢后即行返京至於講武堂及工兵教導隊之一切經營今后均委諸於荒木顧問至於張學良中將之返京已定于月九日至于當有無變更則不得知焉(健)

周監督榮陞訊 任北京電報局長 遺席由張宣兼任

據政界消息云省城奉吉黑電政監督周大文氏因與張學良氏及其他安國軍幹部有關係特推薦任北京電報總局長或其他要職至於周氏之後任當由東北無線電監督張煊氏兼任之云(健)

魯軍漸占優勢

山東軍此番因張敬堯及陳調元等之倒戈故鉅野方面得獲奇勝此外之莒縣臨沂方面雖稍失利但亦與大局無妨況奉軍又由津浦線南下直往濟南故宣傳謂濟南有失守不遠等情恐係 革命軍之 惡宣傳也(健)

于珍氏返奉 面謁楊宇霆氏 或負重大使命

因不復在鄭州一敗之第十軍軍長于珍氏失脚後即在安國軍總司令部充當參議之職知因事於月之六日搭京奉車由京返奉面謁楊宇霆督辦有所接洽其此番來奉或帶有某項重要使命云(健)

王廠長就任後 積極整頓汽車廠

新任奉天市汽車廠長王桐軒氏於上月底接收以來對於廠內之事務以及車輛之修理均行改善從新整理以期汽車通達於街市利便商民之通行方不愧市政之本旨聞該廠之新計劃規定數端誌之於左

●職員勤慎辦公 所有該廠之職員均於每日規定之時間上下班不得逾時不到或上班時外出辦自己之私事及在外滋擾事端

●事務員勤務 所有該廠之事務員共計十六名每日必須分班出勤視查各車之行動期其支配共分二班每班八人分為上午下午各站設立專員以防發生事故

●車掌職務 在各車充當車掌者對於乘客必須和藹對代不得於客當起口交如乘客蠻橫者必須車到各站報告車務員向之交涉

●禁止停車 該所之汽車每於各站停車時必須二次車到站話車開駛往有在南北市場集聚在各戲園劇會場有礙交通

●車輛之整理 本車廠之汽車共計二十二輛 每日出車乘客者僅有十七八輛其餘均係機件發生障碍不能行駛不但對於乘客不便而本廠修理費亦甚有關聞該廠長有鑒及此特向機井公司色修各車輛保險若干年以免再壞

●擴充車務 該所之汽車由開駛時擬定直達大南邊門大北邊門馬路灣北市場等處現已大南邊門停駛該廠長為擴充車務及便利市民計再開駛大西門至大南邊門車及達小河沿時值盛夏遊人如鯽車務必能發達

●車資增加 前該所之每日各車之票價不過收入二千數百元現在該廠之汽車每日出車不過十八九個每收入三千元以上其成績不謂而知矣

●司機訓話 自該廠長接事後對於各司機生均行訓話務論何時開駛時均隨時鳴笛以免鄉人進城行路之逮險可受各處之警士之指揮以免發生事端云云(健)

官銀號六月份 發出輔幣概數

東三省官銀號總辦彭香亭前為舒解交該各縣市面起見曾發出各種輔幣藉各縣分號使用茲據確實消息云本年六月份共支出輔幣十八萬元計下

一、綏中縣領去三萬元

二、洮南縣領去二毛輔幣一萬元一毛輔幣一萬元

三、安廣縣領去五毛輔幣八千元二毛幣輔二千元一毛者五千元云云

四、錦縣領去一元輔幣九千元二毛輔幣一千元一毛輔幣五千元云云

五、輯安縣領去輔幣一元一張者一萬元一二毛一張者一萬元(健)

取引所之成績 純益金五萬五千

省城官憲認為搗把機關之奉天取引所信託株式會社之帳簿於月之八日由滿鐵代表之山內監查役山田三平重役及奉天取引所所長代理山內寅重氏等之檢查完畢對於檢查之結果山內所長代理之談話誌之於左

△本年上年期奉天取引所信託會社之成績純利益金票五萬五千元再加之前期操越金六萬一千元計金六萬一千元但此期得利甚少將此款均作為後期操越金當本期之初間中國官憲為防奉票暴落使非常手段壓迫我奉天取引所因此我會社受其影響減收若干之利益然則尚有純利金五萬五千元亦可謂為上等之成績矣今后倘中國官憲再有壓迫時必施相當之方法以對付之也

按會社半年得利金票五萬五千元尚以為少今后對於中國官憲欲施對策其居心之所在實在令人難測不知我奉天當局對此機關將來施如何之手段也(健)

張定坤氏來省報告

前鳳凰縣稅捐局長張定坤氏於被撤后即與新任局長辦理交代完畢始於月之五日搭安奉車來奉即至財政廳報告一切云(健)

實廳派員丈放蒲荒

奉天實業廳張仙舫廳長對於該廳之事項積極設法清理現聞該廳經理各縣之蒲荒乞今尚未丈放而該處之農戶均多從中取利其中之利萬不時發生不但於稅收有碍而於該廳之職權亦多失手特於月前曾派清理蒲荒之委員一名分班赴往各縣專丈放蒲荒事宜現聞該員已在城西瀋陽界六河泡處丈放不日丈竣即可移於新民遼中等縣與丈云

派員調查各巷電燈

奉天電燈廠襲毓崑廠長為整頓街市之電燈起見於月之八日特令該廠監工處韓主任對於街市之電燈請速派員調查有無損壞之處以便填補而免夜間黑暗時值仲夏々防吃緊之際恐不免胡徒在各巷行不軌之事聞該主任現已派監工員數名分往各關各街巷詳加調查不明之燈光以便填補云(健)

文化協會歡迎 竹內伊澤二氏 設宴於公記飯店

大連中日文化協會理事高柳中將及奉天支部主事都甲文雄氏發起歡迎此次來奉之前台灣總督前東京市長伊澤喜多男爵及現任日本陸軍省政務次官竹內友次郎於月之九日午后五時半特在公記飯店設筵並邀請奉天中日報界代表作陪屆時竹內伊澤兩氏對於現在中日大局必有一番談話云(健)

竹內次官之應酬忙

日本陸軍省政務次官竹內友次郎氏於八日午前七時二十五分抵奉先參拜奉天神社后訪問日下少將及町野顧問並於正午在町野公館午餐午后赴城內訪問中國軍政各機關夜間臨日下少將之晚餐會當在瀋陽館一宿九日正午臨日下少將之午餐會並拓民間代表作陪由竹內氏講演一切事情午后五時半在公記飯店臨中日文化協會之招宴來賓為在奉中日報界代表及官紳有力者及伊澤前台灣總督席間互相交換意見並聽竹內伊澤兩氏之時局談云(健)

因夫納妾之 日女携兒返國

吉林省交涉署日本科員劉某之妻日本人渡邊節(年三十歲)於十八歲時與劉科員結婚於今十三年已生有子女三人該渡邊節突於月之六日率同其子女由長春來奉欲轉搭安奉車赴日本東京此際奉天日本警察署接得長春日本警察署之官報乃派員至車站調查於七日午前九時在奉天車站正向安奉車換車中發見警察當局仍勸其返吉林據該渡邊節之所云劉於本年五月完娶年青之華女為妾近來更遷入一處每日與劉大出醜態實不堪其侮辱以無他良策只得返國云云再訊其意見似仍不欲與劉脫離關係不過現為避劉與其妾之惡意一次返日本東京其母家定於本年九月下旬必行返來云(健)

奉天日郵局之成績

奉天日本郵便局六月中之郵便成績去年六月增加甚多此亦因人口增加之關係使之然耳(健)

△普通郵便(發出)平信二〇、六四九件掛號七、四七八件保險掛號二三三件(收入即送交受信人者)平信四〇三、二五七件掛號一〇、〇三五件保險掛號五五二件

△包裹郵便發出掛號一、七四四八件保險掛號四件交錢換貨二一八件(收入者)掛號送達七、五六五掛號保險二件交錢換貨者一、八七六件

△存欵及匯兌(受入)匯兌三、八五八件計金十一萬七千五百四十八元六角九分存欵五、八三三件計金九十五萬八千八百七十七元五角聯單存欵二、六九三件計金十四萬五千九十四元三分(支出)匯兌二、五三六件計金七萬九千五百八十八元九角四分取欵一、二三一件計令六萬二千四百二十四元零八分六厘聯單取欵三三一件計四萬三千五百九十元九角三(健)

守田民會長之拜客

奉天日本僑民居留民會長守田福松氏因此番新任會長特歷訪奉天中日各機關遞新任之詞云(健)

令送五屆警官

全省警務處長兼保甲總辦陳奉璋氏現以警官傳習所第四期學員於本暑假畢業各返原差昨特通令各縣知事務將該各縣未受傳習之警官限一月內擇選送省以便傳習云(峰)

電調衛隊晋京

陸海軍張大元帥以該府內衛隊甚少仍有不敷分配之虞昨特電調鎮威上將軍公署衛隊第七六九各連衛隊見電即速赴京聞該各連長奉此已復電訂於本月十五日早九時乘京奉車入關云(峰)

東省大吏更動訊 吳興帥將轉任奉天 張次長外調為江省督辦

據某方面傳出消息云張作霖氏於就任大元帥之後對於奉天軍務督辦已表示委任楊宇霆氏而楊氏則再三辭退故近來又有由吳俊陞氏任之之說至于江省督辦則委現任陸軍部長張景惠氏接充此外之東北陸軍第十九旅長張廷樞氏昇任第二十二師々長齊恩銘憲兵司令將任第三四方面軍豫備軍長故朱繼先氏之務任其他方面尚有大部之更動但依今後之形而如何而定之云云(健)

原章由大債權改組

奉天附屬地軍站前原章錢莊因搗把受吳大之牽累乃行倒閉但其債權者甚多而原章已無償還之能力乃由大債權者之王某(係在該號之大搗把者)在該號內存有押金最多故決定將該原章實行改組凡一般債權者均作為用今後之新股東現正在辦理手續之中但王某之此番與日人合辦或係自己辦理此搗把事業對於各股東能不施某種手段以巧騙之乎故現在各股東均甚不安或不承認為股東亦未可知但依王某之計畫或於短期改組成功大事搗把以期取利至於原章錢莊之改組內容如何俟訪再誌(健)

稅務會議改期

奉天省長莫柳忱前為發展奉省稅務起見曾招集各縣稅局長定於本月十日開稅務會議已誌本報茲聞該省長現以赴京辦理某項要公恐難如期同奉昨已通知各縣稅局開會期仍改為本月二十八日云(峰)

令各縣設立商團訊

奉天省長莫柳忱現以各縣警甲辦理夏防屢因人數不足以致多未完善昨特通令各縣知事轉知各縣商會赶速設立商團以便協助警甲辦理防務而資自衛云(峰)

奉海鐵路續招土工

奉海鐵路公司總辦王明宇氏為該工程積極進行起見對於該路土工特別優給工資每月工人均給薪奉大洋六十元聞來省招工之承攬人每名每月均給薪奉大洋一百元現該路進行成績頗為優良云(峰)

警廳查戶口之規定

奉天省會警察廳長張樂山以各警管界戶口甚多若日久不查對於遷移住戶人口增減必多遺漏茲特規定調查戶口之新法

(一)甲戶每月調查二次

(二)乙戶每月調查三次

(三)丙戶隨時調查

惟調查戶口時間須於各警休息之時內戶不在此例云(峰)

酒稅票之區別

奉天財政廳長莫柳忱前此規定之酒稅特稅現復通令各稅局自本月份起實行另訂章程以便有所遵循其特稅印花共分五種計(一)紫色三元(二)紅色一元(三)黃色五角(四)藍色二角(五)綠色一角日內即可發予各縣稅局照章辦理云(峰)

砲團添醫療處

東北陸軍第八師師長于芷山以該師官佐士兵罹疾病則求醫諸多不便乃特在砲兵第十五團中添設醫療處以便醫治軍士之有疾病現已完全成立除呈報上將軍公署存案外並向軍署醫務處請領藥料及醫療用器云(峰)

禁止法警勒索農民

奉天高等審判廳史趙二廳長以法警為守法之人凡奉公出外傳訊人犯自應依法辦理倘有勒索民戶手續料藉飼車馬勝費者一經舉發決不寬宥昨已飭令所屬一體遵照云(峰)

追擊砲廠招募衛隊

北大營奉天追擊砲廠衛隊部該部隊兵空額甚多不敷分佈昨特布告招補空額如年在十九歲以上二十歲以下身體強健素無嗜好及粗通文字者均可赴廠應募入隊時每日准予薪餉奉大洋三十元服裝宿舍均由官給云(峰)

各署增清潔夫

奉天省會警察廳長張樂山以時屆夏日天氣炎熱清潔一事必認眞辦理以重衛生查各署清潔夫不敷於用昨特通令各署於所屬各分所每區添加清潔夫四名以便按日掃除街道運送穢物認眞清潔以重衛生而免時疫流行云(峰)

實業廳整頓苗圃令

奉天實業廳長張仙舫以各縣設立苗圃原為提倡林業養成植樹習慣乃查各縣設立苗圃者尚未完全既已設者亦係有名無實昨特通令各縣知事凡經成立苗圃者亟應重新加以整頓不得遺怠云(峰)

儲蓄會付息之定期

奉天儲蓄總會會長張志良現以該會長期儲蓄例係每年七月終規定結束以便公佈各股東知照茲聞該會長於日前招集該會各股東開會結果按常年增加一分二厘一毫核利息共合二分八厘五分二厘一毫並定於本月二十七日開始發放股息云(健)

中法儲蓄會之近況

奉天大西門外電車路西之中法儲蓄會東三省總分會近來因受奉票之影響新加入之儲戶不甚踴躍據該分會經理所云本會自設立以來信受東省商民之惠顧成績日作一日近者自奉票跌至十元以外之后成績不若從前之起色是故為維持現狀計既不能關源只得節流今后極力整頓將來俟奉票復原或可有恢復從前好成績之一日亦未可知云云(健)

輔隆公司營業發展

奉天附屬地富士町日本福特汽車公司奉天總分所之輔隆公司自在奉創立以來於茲數年成績頗為優良該公司之汽車非特價廉而更物美近來因發展之關係將在千代田大街由滿鐵領數百坪之地皮從事建築新辦公處及大規模之工廠該公司外人經理某氏及華經理崔銘之氏等之努力擴充將來該公司之大發展可預卜也(健)

瀋陽車轍

△澗欣伯法學博士 豫定於九日搭京奉車赴北京

△張良學陸軍中將 來奉參列講武堂畢業典禮與因京中軍事而要定於九日與趙博士共車返京

△高柳中將(滿鐵本社顧問)七日赴大連

△松井少將 豫定九日搭京奉車赴北京

△中村關東軍軍醫總監 六日由撫順來奉即夜返旅順

竹內政務次官八日長來奉

△伊澤前臺灣總督 八日由湯崗子來奉

△水谷關東廳地方課長 七日由開原來奉八日赴撫順

△鐮田奉天公所長本日赴大連於三日後返奉(健)

開原

假裝購物之胡匪持槍行搶

本邑南街路東豫豐長果局於月之四日初更後一匪進入室中儼然買貨之手提向放錢櫃欄由內取出手槍逼要財物該號執事只得令將所有積存奉票約四百餘元交給胡匪將票放於提包中並令該號執事提欵持之包如右走漏消息先將所帶之人槍繳送將該號張某領去由稽家胡同繞至南城牆垣行將張某放回該號未敢聲張至昨(五日)早飯時方行報告尹所長遂往豫豐長勘查被盜事跡詳細詢問當時未留相貌一夜對於查拿殊費手續等情並通令各分所務將此胆大包天之逸匪偵緝按法懲治以維商民云

警察所實行連坐法

自實行清鄉以來以取締游民槍械為連坐為要旨查城廂中每值春秋兩季往戶遷移與連坐不符警察所長尹捷卿為弭盜之法在以清查戶口為根本遂令一區張乃賡區官轉令各分所所務將轄界居民重行編查連坐以便互相稽查并以各分所已行編查將門牌旁貼一紙籤寫明戶主第幾戶以便按查云

長春

行政長官之易人 張召棠氏調任陸次 繼其任者尚在考慮中

據吉林省城消息云東省特別區行政長官張煥相(字女棠)昨接北京大元帥府來電着其晉京展觀將以軍事部次長升張承之精資參預戎機織其特區長官任者則以現任濱江鎮守使丁超或護路軍總司令部參謀長趙金麒兩氏擇一籌為劢有望惟以事出懸揣未知能否實現但查張召棠氏業於日前搭乘東鐵專車到長抵站後匆々換車入都外間知其詳細底蘊者訂局參議以上消息若果非虛將來特區車要份子則不免有一番更動另據交通界确訊云東鐵當局近又預備專車一部由哈埠拖于寬城子驛專待張長官由京返哈之需云

發現僞造官帖

長春距道滿警察署軍站取締巡查湯地勝美巡捕汪安瀾於日昨下午七時四十五分適發口直達通車到站時查獲日本人一名舉動倉皇造其失據當時嚴詰詢問由該日人之手提草包內搜出僞造吉林永衡官帖銀號一百吊一張之官帖三千五百枚計三十五萬吊當即逮赴警察署訊據該犯供稱係由鞍山方面經中國人某甲(嚴守秘密)夥同以這形官帖用石版影印預備運赴長春當士町交某中國人行使等情訊畢後將偽造官帖一大包備函移送我國警察廳收管入手偵查外並將現行犯嚴重審理澈查云

新舊日領交替

駐長春日本領事渠原正氏奉令內調所遺缺另以外務省書記官永井清氏來長繼充一節詳情已紀本報茲開新任領事永井氏業於日前下午八時四十五分搭乘滿鐵急行車到長於昨(七日)正式接任視事並由渠原氏引導遍訪市內各機關首領後預在八千代館設宴聯歡其卸任領事渠原正氏則定于九日下午三時十分搭乘滿鐵列車遞返日本內地云

團長因公到長

東北陸軍十五師直轄砲兵第十團團長穆純昌氏近以某項要公於日昨上午七時搭滿鐵列車轉由北京涿州方面到長下車後檢閱兩營駐防留守本部下第二營軍隊並遍訪本埠軍務當局暢談籌防情形彼時由鎮署參謀長姜鵬夫副官長馬世勛於今(八日)上午十二時特假東三馬路鑑豐樓飯店設宴為穆氏洗塵並約集重要大員列席坐陪云

密山設立電台

吉林軍務善後督辦兼省長張輔忱氏頃以依蘭道區直轄密山縣境地毗連蘇俄近接穆陵河流域素為俄黨出入之孔道值此內患不靖外禍頻仍之際該處若不審通信機關不足以維國防日昨特命東北無線電局委令楊業彰擔任密山縣無線電台長由吉林省城無線電機械全部計裝三大箱搭乘吉長列車到長預備運往密山設立無線電分台藉資傳達緊要消息云

開原分社啓事

逕啓者敝分社除分社長及記者與送報差役外概無外人如有冒濫女數假敝分社名義在外招搖者當然不負責任望各界審慎特此聲明再者記者之友過開惹起是非違背警章尤特敝分社為護符以假亂眞恐生誤會亦宜台併聲明之

分社長 金滋菴
記者 李遐齡 謹啓

旅順分社啓事

今受滿洲報社委為旅順分社長之任向後有訂閱本報或刊登廣告者請與鄙人接洽可也

分社地址旅順市朝顏町十二番地

旅順分社長 劉信英啓

本社啓事

本報各分社若以現大洋以外錢鈔歛於本社時按照左開行市

▲今日之行市▼

大洋兌金票 九七・七〇
大洋兌鈔票 九九・八〇
大洋兌小洋 一二〇・三〇〇

經理部啓

四洮鐵路管理局標購機車廣告 第三十四號

本局呈奉 令准招標購買墨堪豆式機車八輛太平洋式機車四輛招標押款現洋貳萬元(用銀行保函亦可)圖樣及規範書費現洋貳元標單證書費現洋壹元訂定九月一日投標本局開標凡有願承辦者可逕到本局材料課或匯款函領標單圖書屆期投標一切手續均按招標章程辦理此告

吉海鐵路工程局標購水電池等項廣告

本局現需絕緣抵抗試驗器二部交流電流表三個直流電流表三個抵抗試驗器一個電壓表五個內餅一百十個外餅五十個亞鉛二百磅炭素板二百塊重克路母酸加里三千磅硫酸五千磅水銀三百磅定於民國十六年七月十一日在吉垣本局開標有願承辦者希將標函在開標前一日照章塡具連同押欵逕投本局簡章說明書函索即寄惟須交足工本費現大洋二元特此廣告

吉海鐵路工程局標購鋼軌附屬品廣告

本局現需鐵路鋼軌一萬二千八百四十餘噸魚尾板一千零五十餘噸螺釘一百零二噸犬釘三百零八噸道义尖八十二付轉轍機八十二套定於民國十六年七月二十日在吉垣本局開標有願承辦者希將標函在開標前一日照章塡具連同押欵逕投本局簡章說明書函索即寄惟須交足工本費現大洋五元特此廣告

六月十五日

吉海鐵路工程局第三段塡挖路基招標廣告

本局第二段土方業於月十五日在本局當場開標現擬第三段定期招標凡中國兩民具有確實中國資本曾在他路包工具有經驗欲承包此項工程者可携帶哈大洋五元自陽曆七月一日起到吉垣本局購領包單圖表水平單及包工章程等項再親往擬包工段估看工程於七月十五日正午十二點鐘在本局當場開標但無論得標與否所繳之欵作為本路印刷水平單圖表工本費概不發還特此廣告

開幕紀念日減價贈品廣告

本號應時勢之要求採辦各種時髦鮮妍綢緞綾羅棉花葛鯉麻綢甲字金順緞喜壽帳料以及化粧布疋傘行器具無美不備茲因夏季六月十二日為一週開幕紀念日聊表報酬惠顧起見特假是期限到大小紗羅夏季一切應需物品無所不備由夏曆六月十二日(即紀念日)起

大減價大贈品七日

新各界諸君台駕早臨無任歡迎

贈品區別

惠顧五十元以上贈玻璃盃一枚
惠顧百元以上贈玻璃盃二枚
餘類推批發不在此例

蓋平城內 德生利絲房謹啓

中日長電話一二二一番

連陞棧廣告

本棧此番開辦與前大不相同因為擴充營業起見特租浪速町三層大樓壹處屋共百有餘間寬濶潔淨熱鬧非常男客女客各有分室迎送勤勞方便飲食貴客駕臨一試便知不謬也

大連市浪速町 電話七四六〇番 本棧主人謹啓

瑣聞

△官商設壇祈雨▽
(通遼)本邑自入春以來天氣亢旱農人忙耕後禾苗奄奄待斃雖降雨一次亦不濟於事數月以來旱苗久待甘霖老農仰望雲霓盼雨不降□警漏野故本邑縣警兩署及商會長發起於月之九日在龍王廟設壇祈雨通令各商門前供俸五湖四海九江八河行雨龍王之位令飯館商斷宰三日倘若旱苗得雨應演野戲以答神庥云

△司賬拐欵被獲▽
(通遼)本邑東街濟生醫院司賬員刑兆堂氏因嗜吸鴉片拖欠外債甚多遂奇想天開於日前乘主人不備將欵三千餘元私自潛逃後被該院執事吳世平在某家店追獲將拐去欵項如數交還而吳某恤伊孤人在外尙念舊情亦不再追究云(華)

△可怕之虎列剌▽
(海城)據牛庄來客談云該城之霍亂病流行甚速患者不問已達二百名以上死者不下二十名日本醫生已斷定爲眞正虎列剌吾海人士對此病須要預事防範虎將軍之威猛及其經過成績何等厲害大家俱能知道而衛生當局對此事尤宜特別注意如衛生之頻加洒掃檢查飲食店之飲料食料取締變象冰糕(新灘床多有賣冰水者糝以黃紅顏料爲害更烈)合商民人等多洒炭酸水無錢者購買石灰散佈於圓圊溝渠等處以防傳染病之侵入此係公共衛生望警察當局加之意焉(青)

△警官升沈彙誌▽
(海城)牛庄巡官李克貴升任第七區區官改遣巡官一席以警所巡官薛鳳山接充第九區區官李春芳因過撤差遣缺以第七區區官林雲翥接充云(青)

△鄉村打算求雨▽
(海城)附城周一帶因十餘日未降雨澤田間禾苗已現枯槁之象下窪之地尙可支持山崗地庄稼葉已焦枯一般農作深恐蹈去歲之故轍悉疾首蹙額惶々然欲向天宮祈禱早降甘霖俾得沾膏澤以救一方之生靈云(青)

△旅客帶槍被押▽
(公主嶺)本月四日早晨由奉天開來客車到站時有一不知姓名旅客年約二十餘身帶匣槍兩顆被日本警察查出當帶至警務署其槍販與抑匪人現正在研訊中云(盧)

△劉收支員被控▽
(公主嶺)本鎮某局收支劉繼唐近被姜永在名控告貪放糧車任用私人等情當其未控告之先某局人員會懇託某會長等一般人出來說和給姜永奉洋九百元作爲了結但姜不允仍赴省呈控聞財政廳已令行懷德縣査覆縣署亦函本街農會査覆究竟如何容訪再(盧)

△學校奉令放假▽
(公主嶺)火王登台主政氣候驚人學校放暑假之期於焉至矣本鎮第二小學校函接教育公所函奉縣令會飭令七月十三日爲放暑假之期限一個月八月十三日開學該校聽授課程均已授完定於七月九日舉行期考試驗試畢即遵令放假云

△前局長已還鄉▽
(公主嶺)本鎮郵政局局長趙松鶴氏任滿之期呈請辭職業經東三省郵務管理局指令照准並派董君條來接替已將交代事項交代清楚七月六日離局還鄉新任董局長即於是日接事聞董係暫代郵局規章凡爲局長者素日謹而無過尤勤任滿辭職還鄉休息若干日仍回原任故董暫爲代理(盧)

△異人異裝異行▽
(公主嶺)記者於本月七日下午偕友二三赴站裡公園將以觀風光景納風凉也道經平康胡同見一短粗其身青年其鬚鬚其腿白洋紗特式西服者頭戴白冠口啣紙煙手提文明棍於平康巷內往來疾走身體挺直鼓腹張胸一步一跛揚揚得意惹得行者妓女掩口而笑渠反覺更□意嗟今社會青年男女於裝式矜奇立異層出不窮殊欠文明之雅彼其之子服之不稱取厭也夫故誌報端以爲青年文明之寳鑑云

△預備帳額賀喜▽
(柳樹屯)本埠警官派出所巡捕長李誠齋仕職警界多年矢勤矢慎早爲上峰所倚重該氏素對商民感情融洽氏之令郎於本月十六日與金州某女士結婚聞本埠商民備有多數帳額以便屆期祝賀云

△小學宿舍工竣▽
(柳樹屯)該處小學校因學員寄宿舍宅不敷應用今春又在該校左側修蓋宿舍數棟目下業已告竣諒不日即行遷移云

△吉海路之得人▽
(柳樹屯)劉喜學君少年英俊學品兼優今春曾卒業於日本鐵道專門學校回國後因有家事所累未能前調昨聞氏應吉海鐵路之聘擔任要職定於明後日東裝前往任地日昨五日與該先同學諸友假本埠福興園菜店設宴爲劉君餞別云

△股員克盡厥職▽
(鐵嶺)邑警察所衛生股員劉耀東氏歷任警務股員故對於警務之熟練實有把握自此次任衛生股以來對於職務非常注意每日除監督査修築馬路外并各地實行査驗有無勸於衛生之點設有不合於衛生之處急々稍緩即時舉辦以免時疫之蔓延該生終日徒步出勤在此暑日當炎之際不辭勞瘁眞克盡厥職也

蓬黃匪訊
（葛其謹）

年來干戈頻起、生民塗炭、卽幸而免於兵燹、亦必不免於匪禍、匪者、兵之變相也、蓋其在伍之時、偶被解散、無處收容、乏家可歸、衣食所迫勢、舍於爲匪之一途、更有何待、是以不惜挺而走險、糾衆號召、到處焚掠、任意搶劫、官府雖有所聞、亦不過問、其奈小民如何、亦惟聽之而已、此有心人所以不禁爲之一嘆也、蓬黃素稱安謐無擾之區、近一二年來、竟已以遍地匪患聞焉、他姑勿論、卽以蓬黃兩縣而言、亦爲所擾、亦實不堪言狀、蓬萊與黃境東鄉於三四月間、土匪出沒、雖告一時之不安、然幸有連莊會之設、察防甚嚴、未致猖獗、惟所被綁之肉票、其家雖皆富有、無如匪慾難塡、勒索過多、卒以不克如願、匪已遠颺、則票將必難免其裂矣、思之慘心

黃縣城東有石良集者、商賈輻輳一極興盛之鄉鎮、近被匪人覬覦時出搶掠、商家相顧驚懼、側皆閉門停市、居民則亦男女逃避一空、幾斷人煙、頓呈荒凉景象、而其附近之各村、有錢者恐受魚殃、聞亦擇地而遷者、雖有其人貧困僅堪支持門戶者、欲避不能祇得強爲鎮靜、然亦不堪其擾能受萬分驚惶矣、縣長以職責所在、雖經派隊去剿、至與匪相見、遞上名刺、則即拔回、不言無法剿除、卽云槍械不足、其實兵匪一道、氣息相通、以匪治匪欲其收效、是何啻抱薪救火、反冀其熄乎、此次匪衆約有三四百人、散佈各地、皆有器械、聞係某軍長部下之衛隊、然其正法時私自武裝潛逃者、如此無怪官兵見之如讎、畏之甚於虎也、最可恨者、當地市儈流氓、乘機亦起滋事、到處代探消息、爲其鄉導凡遇衣服整齊之人、加之以路劫甚有農人在田工作、架其肸畜、而猶揚言吾係在鄉者、大有爲所欲爲、莫敢誰何之勢、可惜大好河山、任彼鼠竊狗跳、苟此不除遺害地方、將更不知伊於胡底、引領家鄉、悽然欲絕、僅據所聞略爲伸述、聊以寄慨云爾

云(太)

△教界通常會議▽
(鐵嶺)本邑教育會會長召集全城會員開通常會議(會員即各校同仁)會員之出席者六十餘人所議事項錄後

一、關於本會副會長八月任滿急應籌備改選之日期後經多數會員贊成選副會長期提至暑假前定於月之十七日選舉至選學資格須本縣會員出納會金者

二、關於教育會金之增加本擬由本學期施行但以鄉間會員未能與會故無具體辦法一俟城鄉會員合會時另議

三、關於各校之公虧因各校校長未齊故暫緩另召校長會議

四、教育會停差之薪金增加應由會長酌合市面增加

五、關於各儀費之審察宜注意考慮(太)

△淫婦戀姦潛逃▽
(安東)後潮溝興市後街東茂棧住客張有仁山東昌縣籍其妻張朝氏二九年華姿色可人惟以素不守婦道時與于月正宜姦已久旣而熱度增高遂誓白首之約因於七月五日午後五時乃同于月正竟致潛逃追報經警察巳杳如黃鶴矣

△小兒洗澡淹斃▽
(安東)後潮溝安樂茶園後身王學發之子乳名代子年十二歲日昨同隣兒同往大沙河子洗澡一時失足誤陷深水登時滅頂追從旁艚船所警見馳艚往救卒未撈獲已與河沿爲伍矣

△公同墓地野祭▽
(開原)開驛地方事務所准於本月十六日午前十點鐘在驛境公同墓地大施野祭並延各家僧侶到場唪經俾慰死者於地下而禱其冥福加增瞑目泉壤也迷信之道中日殆同然耶

△石台再放地基▽
(開原)驛左石家台目爲將來之商埠地久有發放地基之先聲刻於六月十五日起又實行發放第二期地基兔由積總額約達七十餘畝分作甲乙丙三等甲種每畝地價奉大洋一千元乙種則八百五十元丙等而八百元擬定抽籤辦法加入者刻有三十餘衆云

△近日氣候雜誌▽
(開原)最近數日之本驛氣候每夜必雨晴後則赤帝行空異常炎熱居民不慎易感疾病此亦痢疾橫行之主因也將來且恐有瘧疾發現衛生規則允宜遵守時近暑伏各界咸抱態度所謂中人三分病對於工作加以節勞容易養成怠惰輒疾病反復相乘實愼之

△時疫流行宜防▽
(遼陽)邑內近日因天氣不正一般無知兒童防範難週以致染患猩紅熱者時有所聞據調査近半月中染患疫症者約有七百餘人已死者一百餘人尙內難設有公立醫院爲之調治但人民知識不開即有患病時多不前往醫以致自誤望負地方安全之責者急爲籌劃防禦傳染之善延則人民之慶幸也

△雷電穿戶而過▽
(遼陽)城北鎭林子村居民某姓務農爲業茅屋數間居之泰然忽於廿前下午一時頃陰雲密佈沛然下雨正在傾盆大雨之際霹靂一聲究來火球二枚隨雷聲之隆隆由南窗入屋復由北窗出屋所有屋內器俱絲毫未受損失不過居民飽受虛驚而已

△俄人高買被捕▽
(遼陽)本月八日有俄人五名在城內德義恒福泰長等商號五六家購買貨物付以命票及我錢之際大施高買手段吸收奉票若干後經各號知覺報告警察在大什街捕獲四名又在小什字街逮捕一名一並帶區審訊由腰中收出奉洋二千餘元供稱高買不諱未悉如何懲處

△租界馬路常修▽
(大石橋)本街租界地馬路較之他處日本租界以運貨馬車鎭日來往頗不易保持平坦然日人時常從事整頓今年自春迄今未嘗停止修理刻已由大正橋向南動工不久即可修抵中國邊界於以見日人之注重路政矣(任)

△喜得一夜好雨▽
(大石橋)此方久已雨旱象漸呈前曾誌在報端忽於昨夜陰雲四合初則細雨如霧繼則瀟々作響直至天明方霽人見相慶莫不稱好雨云

△學校舉行考試▽
(大石橋)街中男女各校刻以暑假在卽生徒已受課半載爲觀査成績計均於日內舉行假期試驗想一般青年學子本晨昏之苦工求名譽之美念將必振作精神躍然待試以競此一段成功也(廿)

△二署署員更換▽
(吉林)省會警察第二署署員楊毓崧歷充軍警各官經驗閱歷異常鴻富實警界不可多得人材茲因患病決意辭職已蒙照准遣缺以警廳督察員屈慶一接充於昨(七日)日正式交接矣(楚)

△法專請加預算▽
(吉林)本省中學以上幾無學校祇法專一校又限於名額太少求學諸子多感向隅以故近日各生向法專函請求入校者日多該校劉校長日昨據情呈報教育廳增加預算添招新生一斑聞俟批示之後即可實行出示招生云(楚)

△馬戲來吉開演▽
(吉林)商埠地市場新來馬戲巳搭棚開演藝員劉鳳舞劉連仲小活猴尙和崩等軟硬工夫尙有可觀

△考試醫生揭曉▽
(蓋平)本邑警察所於月之三日在火神廟學校命題考試醫生等情已誌前報於八日揭曉中醫內科錄取王席珍等二十七名外科取李正仁等五名西醫取張顯運等二名云

△絲房籌備紀念▽
(蓋平)本邑南大街德生利絲房於夏曆六月十二日爲一週開幕紀念之辰朱維民執事報酬惠顧起見特假是日大減價大贈品七日(一切詳情已詳廣告)刻正着手籌備忙碌異常屆時必有一番盛況云

△股員杳案歸來▽
(蓋平)本邑警察所司法股員于登三奉令赴蘆家屯第二區詳査苑洪勛區長種々違法被控案該股員赴蘆後即往各村詳細調査已於月之六日歸來具報所查各項均係屬實

△區長控案四誌▽
(蓋平)邑南蘆家屯第二區區長苑洪勛被控等情已二誌本報又據該區人云區長售賣印花時將印花分售於所屬各村欵項均交區所該區長私自動用印花忽然漲價區長無欵剿補召集所屬四十四村村長到區令每村出欵十五元五角以資補此損失各村長只得出欵不敢辯論該區長動用公欵並無理動條殊屬可惡已極此等區長可謂民間大患未悉上峰如何處分以正官箴而除民害容訪續登

△段長可稱得人▽
(鄭家屯)四洮鐵路警察第一分段長陳君樹越自奉委爲該段段長以來歘載於玆對於公務惟勤惟慎對于屬下恩威並濟是以頗得上峰所嘉許與該君係城人也曾畢業於北京陸軍學于軍事學上尙稱宏富自任斯職以來夙興夜寐勤慎弗懈謂之得人不亦宜乎

△天順班之改良▽
(長春)頭道溝大和通二等妓館天順班寮主顧馬氏近爲提倡營業計特將固有之樓房院宇大加修葺油漆彩畫煥然一新並按設電機風扇奇異花草西式陳設精緻非常特由姑蘇各埠採聘著名校書色藝雙全無美不備寄語好走胭脂坡者曷不前往一試云

消閒世界

月夜的回憶
（不才自長春投）

當郎々當郎々……安寢的鈴兒不住的搖着、如晝也似的滿屋的灯光、立時變成黑暗的小世界、各宿舍的學友們、都躺在床上、聲也不出覓他們的好夢去了、久病初癒的我、總是反來覆去、睡不着、心想當這明媚的月夜、何不到外面散一散步、吸收些新鮮的空氣、再觀賞觀賞這幅天然的美景、借此也可解解心中的煩悶阿……

這是四月將盡五月方出的時光、陣陣脆弱的東風、挾着花的香迎面吹來、靜女也似的一輪明月、掛在那清白的天空、四面紅的花映着綠的草、青的山、映着碧的水、那臨風的弱柳、也隨風招展着、媚態百出、這時候小鳥兒、在林中相抱着睡了、青蛙兒、也不唱他那明媚的歌兒了、寂寞不振的我、無精打彩在這操場上曳來曳去的走着、忽的憶起在前四個月的今夜、不是我赴新民的前一夜麼？在這一夜裡我那麻般亂的心兒、不知思索些什麼、想道今到新民時、對於身體、是要善自保養的、對於功課、是要努力前進的、對於同學們、是要和善相處的……枕邊上這樣思想着、不知不覺的、就往黑甜鄉去了……

到了次日就有幾個相好的朋友好來餞別、有的請我去看戲、有的請我去吃飯、後來我又到各親友的家中、辭了一回行、這一天裡覺作些俗道虛情的事、忙了一天、也沒得安閒、到了晚六句鐘才由家起身

箭也似的光陰、好像那電影機不住的演着、荏苒的歲月、風馳電掣的跑着、光陰！光陰！快的很阿！這一忽兒之間、我又在新民客居四個多月了、在家枕邊上那樣的思想、完全沒有作到、身體啊！害了一場大病、學業啊！沒有絲毫的進步、往往自顧起來心中異常慚愧的很阿！當我病的很重時、我那心中就有些恐怕起來、想我只爲求學、不遠千里來此、背井離鄉、舉目無親、一旦有了意外的變故、又誰是一個親人呢！雖然有幾個相近的學友、也都是虛張聲勢、弄些門面罷了、像這樣的世道人情、清淡如水、知心知己的朋友、那裡能有呢、有錢時、那朋友是多的很、到沒錢時那朋友們不知都往那裡去了、總之、無論到什麼地方、窮人總是寂寞的、富人總是朋友成羣的、這樣看來、可見金錢是萬能的了、就是朋友也受金錢的驅使呢、唉上帝呀！世界的人類、既然都是你的兒女、爲什麼你又使他有窮富的階級呢！

這時候那姣嫩的東風也不吹了、明媚的月兒、也步步向西走去、忽的在空中飛過一群大雁、嗚嗚的幾聲悲鳴、伴着我的思想

一九二七、五、一二舊作於新民

扶鸞奇談
（自任）

浙東某縣有士紳若干人、皆好善而篤實、聞亂仙之靈異、能知人間未來之禍福、因相約組織一亂壇、已有年矣、壇弟子日加增、信奉者衆、異常靈驗、其普及之利益在治病、往往醫生不效者、虔求亂仙、開示方藥、多應手而愈、有不能治者、則明示壽限已到、速辦後事云云、以是人皆信之、縣東鄉有紀氏堰者、農村也、某日王姓農婦、洗布裙、曬於場圃間、及夕陽時收取、忽失所在、徧問無人知者、於是被嫌疑者多日夕不寧致口角、有咒罵者、有哭泣者、農村婦女之爲態、固如是也、時村中有私塾、塾師項某常往亂壇參觀、近亦加入壇弟子之列、因語村人曰、王姓農婦失裙一事、我可負調查之職、衆問如何調查、莫非先生已知竊物之人乎、項某曰、非也、某夕壇期、失裙者可先日齋戒、到壇請示、必得究竟之、衆皆曰善、至期、項某爲之代撰一疏、焚於壇前、王婦隨同到壇、焚香畢、虔拜默禱、既開亂、盤沙淅淅作聲、判十六字云、掛午之角、入角之腹、無爲狂哭、猶存片玉、項某鈔錄畢、即問王婦、爾麗裙之旁、有無耕牛、曰有之、項某曰、親判詞、殆爾裙已入牛腹、語不可解食之矣、惟猶存片玉、挑以角而明日、大衆皆來詢問、咸以牛食裙爲疑、有老人、問王婦曰、爾裙得無用麵漿漿之乎、王婦曰素曾用漿、老人曰、是矣、又問爾裙帶上有無所繫之物、曰有之前已拾得玉鈕扣一粒、繫於帶、老人因謂可於牛糞中細檢之、從之、果得玉鈕扣、蓋牛以布裙漿香、遂食之、而玉鈕扣不能消化從糞中出也、於是群疑皆釋、亂示可謂神矣

誌馬旭初之兩劇
（陳瞻生）

余素有周郎癖、客歲留京時、每逢名伶登場、莫不以先見爲快、上月下浣、余在里時、閱報預報某義務戲々目、京國佳技畢集其中、大軸爲全部探母、梅蘭芳之鐵鏡公主王鳳卿之楊四郎、龔雲甫之余太君、陳德霖之蕭太后見聞之下、傾心向往、梅王藝才雖高、尙能有聽時、龔陳年逾古稀、非有重要義務、弗克出演、後因俗務羈身、卒未能達到目的、絕世佳劇未能一聆、遺憾不淺、來連後、見同樂戲單大書譚派鬚生馬旭初來連、第一夜坐宮盜令二夜打鼓罵曹、三夜珠簾寨、該伶客歲在煙台出演於天仙、余已聽過、頗有動聽處、今逢其來連戲癮勃然又興、擬是夕往觀焉、睇後、不速客至、如是相挽赴園、坐定、是劇爲伶飾楊四郎、扮相儒雅、舉止不苟、唱慢板一段（南來雁失群飛散）兩句數眼數控、韻味甚揚、該伶丹田氣足、嗓音狹窄、翻鬥最易高落、下一句（遙隔在天邊）也字、跌而復揚尤爲可聽、幾句快板、字字有味（求他挽轉）挽字、頗有慶奎之調門、自下幾場、過關、探母、回令、惜未窺其全豹、友人困倦欲興返寓、翌夕罵曹之彌衡、頗有志之風、見曹之時吐詞激昂、恰合彌衡身分、罵曹之時、罵得痛快淋漓、擊鼓一場、鼓套甚熟、手腕敏捷、忽起忽落、忽頓忽挫、可見用工、當日博得彩聲震耳、幾段二六、唱得駁帖吃板、足爲內行所洞悉、該伶演此劇、自始至終、可稱觀止、其餘之配角、探母花萃蘭之公主、罵曹常雲峰之曹操、皆過不充數而已

應時新口號
（晚成）

各界一致起來
撲滅傳染疾病的蒼蠅
殺盡吮吸脂膏的蚊子臭虫
打倒卑鄙齷齪的螞蟻
驅逐橫行不法的螳螂

性學家張競生　罰洋一百元
（楚）

上海研究性學之張競生、著有新文化一書、在其所開之福州路美的書店出售、該書第三四集中、有兩篇文字、其標題爲、性育通信「二」一性部呼吸」一猥褻不堪、一經寓目、小則邪念頓萌、大則戕賊生命、華界當局對於此種出版物正在嚴厲取締、以維善良風化、租界捕房亦查禁甚嚴、爰將該書店等售賣淫書、提起公訴、昨晨由臨時法院傳審、張競生不到、由美的書局經理謝蘊瑜到案、而北新之經理李志雲、三民之經理賀懷白、則皆遵傳到庭、由推事梁龍集訊、美的書店延律師否認該書內容有猥褻行爲、並引商務印書館出售之「女子之性的智識」「人類的性生活」兩書爲證、經梁推事向各被告質訊之下、判決張競生罰金一百元、李志雲罰金五十元賀懷白罰金二十五元、起案之新文化沒收

石角山房隨筆
（知非）（二四一）

人屬熱血動物龍蛇魚鱉屬涼血動物、人與人交媾、則生人、物與物交媾則生物、此天地自然之理、若以理想論之、異胎而生世界必無之事也、世有以人而產異物者、余雖未見、竊嘗聞之矣吾邑有芝水村、村南有寺、名芝水寺、々內塑龍王神像、咸稱爲土龍王、龍々故里、係東南哨村距芝水不遠里許、據父老相傳、土龍係人所生者、其母產時、香絕不省人事、甦後只腹內空虛、是人是物、並不見其蹤影、亦不知其去向、遂以妖怪疑之、後龍嘗與其母夢中相見、其母始知非爲龍、鄉里人因斯多恭敬其母、不敢對之有褻慢語、祈晴禱雨、時常有效、是歲旱甚、田苗皆欲枯死、縣知事爲民請命、各處焚香禱告、卒未獲甘霖點滴、心甚憂之、有爲知事言者、謂城東北鄉有東南哨村、龍母之所居也、既爲龍母、定知降雨日期、老爺若虔誠而往、定有應驗、神者有感斯通、必不虛此一行、官諾之三日內齋戒沐浴、虔誠至極、一夜龍至家、託兆與母云、明日午前、縣宰必至吾家、問母何時降雨、母可云即日巳刻布雲、午刻降雨、母記勿忘、晨起却是一夢遂修飾屋宇、以待縣知事來、未幾縣官乘轎至、入問龍母、母生平未曾見官、心頗懼怯、不覺語言顛倒、曰巳刻降雨、午刻布雲官聞龍母之言、以爲巳刻將到、急別龍母令轎夫人等擡轎疾行、力一出村、忽晴天霹靂一聲、大雨傾盆中地水深數尺、官見形勢不佳、下轎自水中逃去、覓將所乘之轎、淤於郊外、今呼其地爲淤轎泊云、芝水村北、巖有一村名龍留、一時房舍亦被大雨沖去、今獨留其名、嗣後再未成村古蹟猶能指出也、至雨過後、空際方布濃雲、亦奇事也、蓋龍性至孝、知其母製官將夢中之言說錯、故謙從母言不敢稍違、噫、顧親爲孝龍猶如此宜乎其爲神矣

社會小說　奇妙集
（天民）（七四）

第二回　施妙計巧盜九龍杯

守門的也不見回答、忽然聽着一片脚步聲、警長擡頭一看、乃是一個警士、同一位銅匠跑過來、銅匠走到門上、掏出鋼錯起始工作、不到十分鐘、那銷環已經錯壞、大門整洞時開、警長當下提起手搶、匆匆而入、那兩個警士、也持槍相隨、這時大廳上的燈光、還放出黯淡的彩色、警長忙把百葉窗推開、廳中立刻亮起來、一切陳設的東西、一一照這原位、却一毫沒有移動、不像有人進來、警長道、守門的人那去了、快之我來兩個警士應命而去、見大廳右面、有一扇門虛掩着、二人急忙走進去、不多工夫、二人出來、向警長報告道、那守門的人和他的老婆、都被人綁在裏邊、口裏還滿塞着布、丁文從旁道、那個事情、還不算要緊、看看那九龍杯失却沒有、那個東西是在樓上、我們快快上去瞧那賊或者還未走呢、說罷首先跑上樓梯、警長和警士也緊々相隨、一直走到古玩室、將門推開進去、頓現失望的神氣

那室中的桌椅、已東倒西歪、紊亂得不成樣兒、四壁上的名畫、和架上的古玩、早已不翼而飛、靠着門旁的一扇窗、已經損壞、外面還放着一張梯子、丁文和警長一同走到窗前、向外邊花園望了一望、却沉々寂々那賊人早已無踪、丁文回頭一看、見牆上有二個大字、是用藍色粉筆寫的「唐隱」警長無精打采的言道、這個事情又得借助偵探長羅克先生了警長又對丁文道、這事應當先請一位檢察官、察勘一下子、再行計議、說罷走到電話機旁打電話不提、却說丁文又到保險櫃旁、用力曳了一回、未曾打開、忙喚警長道、萬幸、萬幸、這個九龍玉杯還、沒有失去、喃喃陀佛、丁先生真是好造化、警長道、我想他是打不開這保險櫃所以功敗垂成

警長打完電話、又到各處檢驗、搜尋了好久、終沒一些形迹、又對丁文道、這事應當把那老媽提前找來我想他此刻還在一個地方熟睡、丁文跟着走出去、且走且說道、這事實是有趣、很足令人玩味、警長吩咐那兩個警士、上第一層個高呼了幾聲康森爾、那裏有人答應、他們四人便分頭四處去尋找、警長搜那右邊幾各房間、兩個警士搜那左邊幾樓房間（未完）

東三省官銀號廣告

本銀號資本總額奉大洋貳千萬圓東省重要地點及京津申魯各地均設有分號及通滙機關專辦滙兌押滙抵押放欵貼現放欵保證放欵以及收受定期活期各種存欵并設有倉庫以備堆存押欵貨物利息滙水無不允辦事手續異常敏捷凡蒙惠顧無任歡迎

茲將總分號營業要目列載於後

●甲匯兌　本大洋匯兌劵免費通匯地點　奉天、東豐、通遼、通化、興京、綏中、柳河、寬甸、洮南、彰武、新立屯、新民、法庫、興城、蓋平、遼源、公主嶺、山城鎮、開原驛、范家屯、北鎮、盤山、西安、海龍、本溪、台安、鳳城、錦西、西豐、海城、臨江、輝南、岫岩、遼陽、黑山、錦縣、義縣、莊河、八面城、安東、鐵嶺、營口、四平街、鄭家店、桓仁、昌圖、遼中、復縣、撫順、吉林、長春、延吉、哈爾濱道裡、哈爾濱道外、寧安、下九台、黑龍江、安達站、綏化、開通、雙山、一面坡、呼蘭、開原城裡、雙城、昌黎縣、留守營　上列地點如係票匯槪免收費至於電匯手續不同匯水電費臨時商定　本哈爾濱現大洋劵免費通匯地點　奉天、吉林、長春、哈爾濱道裡、延吉、哈爾濱道外、寧安、黑龍江、黑河、下九台、雙城、海拉爾、安達站、綏化、呼蘭　免費匯欵兼收公濟平市錢號銅元票如交他行發行之匯兌劵每百元加收匯永一元　本哈爾濱現大洋劵並得在上列各處匯兌京津申銀洋欵項其匯水行市臨時商定

●乙押匯　辦理押匯各地點　奉天、營口、開原驛、錦縣、安東、鐵嶺、四平街、海城、遼陽、新民、遼源、通遼、公主嶺、范家屯、大連、吉林、下九台、長春、哈爾濱道裡、哈爾濱道外、黑河、天津、上海、八面城

●丙各種放欵　總分各號均可商作放欵

●丁各種存欵　收受定存活存各地點　奉天、營口、開原驛、公主嶺、四平街、鐵嶺、新民、海城、遼源、遼陽、通遼、錦縣、安東、范家屯、吉林、長春、延吉、哈爾濱道裡、哈爾濱道外、黑河、黑龍江、海拉爾、安達站、綏化

●戊倉庫　設有倉庫各地點　奉天、營口、公主嶺、海城、長春、哈爾濱

橫濱正金銀行　大連支店

代表電話長三一六一番　宿直專用電話六〇一五番　海關稅取扱所電話四七六二番

（本店）橫濱　資本金壹億圓　積立金九千二百五十萬圓

支店　中國　日本　歐美　南洋　東俄

東京、名古屋、大阪、神戶、下關、長崎、青島、濟南、天津、北京、漢口、上海、香港、廣東、牛莊、奉天、開原、長春、哈爾濱、浦鹽（一時閉鎖中）西貢、新嘉坡、蘭貢、額爾車達、孟買、克拉基、馬尼拉、斯拉巴雅、斯馬蘭、巴達比雅、悉德尼、倫敦、里昂、漢堡、阿雷基散得利亞、布哇、桑港、羅斯安接魯斯、夏突爾、紐育、遼嘉尼羅、布約諾斯愛列斯、

株式會社滿洲銀行

大連市伊勢町六十九番地　電話代表四一二一番　振替大連三三〇番

資本金壹千萬圓　頭取　村井啓太郎

支店所在地　金州、普蘭店、貔子窩、鞍山、奉天小西關、鐵嶺、公主嶺、范家屯、長春、吉林、撫順、本溪湖、安東、興隆街、新義州

正隆銀行

大連市大山通十一番地　電話代表番號七一一一番　振替貯金口座大連二二〇番

資本金貳千萬圓　諸積立金二百四十六萬五千圓　頭取　安田善四郎　相談役　安田善次郎

▲定期存欵利子（一個年）七分

本銀行於日本內地朝鮮兩南滿洲中國內地有三千餘之匯兌處　本銀行爲關東州地方費現金事務辦理大連市金庫事務辦理處　本銀行與臺灣銀行特約辦理外國匯兌事務

支店出張所　營口、奉天、旅順、長春、開原、天津、撫順、鄭家屯、四平街、青島、哈爾濱、安東、鞍山、公主嶺、瓦房店、松樹、大連市小崗子（電五三〇〇番）大連市沙河口（電話沙河口一五番）奉天小西關哈爾濱傳家甸

朝鮮銀行

本店　京城　總裁　鈴木嶋吉

支店出張所　（日本）東京、大阪、大阪西區、神戶　（朝鮮）釜山、大邱、仁川、平壤、鎮南浦、元山、群山、木浦、清津、會寧　（滿洲）大連、旅順、營口、遼陽、奉天、奉天新市街、鐵嶺、開原、四平街、長春、安東縣、龍井村、哈爾濱、傳家甸　（支那）上海、青島、天津　（露領）浦潮斯德　（米國）紐約　除右列各地外倫敦、巴里、其他內外樞要地皆有滙兌之取引所

東萊銀行　大連分行

●營業時間上午九時至下午三時

本行開辦以來已歷七載資本金收足國幣三百萬圓已向財政農商兩部註册立案專營商業銀行一切業務設總行於青島分行大連上海濟南天津等處北京煙台及其他繁盛大埠均有特約代理機關一切交易手續簡捷格外克已如蒙惠顧無任歡迎

地址監部通五〇番地　電話…經理室長五八參八番　營業室長五八參七番　公用參參壹四番　電報掛號四七六六番

中國銀行　大連支店

營業◇關於銀行一切事務

營業時間　上午九時至十二時　下午十二時至三時

電話四三八九·四五九九·四七九五番

大連取引所信託株式會社

大連山縣通二二四番地（大連取引所內）代表番號電話七一二二一番

資本金千五百萬圓　拂込濟資本金六百萬圓

專務取締役社長　原田光次郎　取締役兼支配人　小澤新之輔

身有隱病

◀醫治宜速▶

凡便溺病症、如淋濁遺精等、治以第威德補腎丸即消蹤絕跡確有百發百中之神效早蒙服過者所獎許然患者往往不肯告人、擱置不治、致釀成巨患、至無可隱瞞時醫治、精神上身體上經濟上增加數倍損失、非智者所爲也

是故凡患上列各症、或患腎病及由腎病所致之各症、如腰疫　背痛　風濕　骨痛　腎虧　陽萎　小便赤熱小便短少等、應速購服第威德補腎丸纔能得獲愈好幸福、而享人生充分樂趣

▲先試後買

請先試用此丸、數日後君必覺另如一人、如購服整瓶藥丸、則可知此丸確係貨値相稱之妙品也、請將贈劵塡妥、附郵票一角寄下、作包紮寄費、樣品原班寄奉

▲各大藥房均有出售

東三省總經理　營口　源來盛

贈券

請將此劵剪下附郵票一角寄至本公司試服樣品當原班寄奉

省　縣　街　號　君收

大連

已接向青島出動命令之 日軍第四十聯隊 經由聖德街等處徒步至埠頭

已接向青島出動命令之日本駐滿洲部隊一部、周水子步兵、第四十聯隊十日由午前七時至九時間通過聖德街氣遊園西廣場大廣場山縣通徒步行軍至埠頭云

寡婦受愚改嫁後 迫操賣笑生涯 乘隙逃出請說諭

西崗街二百三十五番地宮善積處寄居之于叢氏、年三十六歲、原籍山東、自民國十年前、隨其夫來連、相居數年、其夫染病而死、獨居無聊、遂萌歸里之心、而治胸中之爵、回家後、踰年、仍以生活艱難、而攜囊來連、下船後以大連之久交者、莫如宮家、不得已、乃就宮家而居、每日自行拮据以維生計、雖無積蓄、亦免飢餓、宮善積亦以其夫之關係、相待甚優、數年如一日、未嘗有異言、自本年四月十六日、有金州城內居住之韓九齡者、偶至宮家串門、見叢氏雖徐娘半老、而風韻尤存、不禁興意外之心、而懷覬覦之念、因謂叢氏曰、以子年貌何不可以吃飯、何必在此茹苦、且人生斯世、上壽不過百年、輔瞬間壯而老、今而衰矣、及此不爲善後策、一旦衰老、將何以備其後乎、叢氏見韓目眺口滑、舉動輕桃、決非忠厚長者之流、遂拒之不從其言、韓當日無言而退、次日復偕高福祥來、入門謂叢氏云、吾等乃大衙門之密偵也、事無大小、均可以辦、汝在此何爲、有丈夫乎、叢氏答以夫亡獨居、艱難度日、苟不意外、更乞救心、韓接云、此孀婦也、吾昨日來此、見其可憐、會勸其改嫁以圖後事、彼不了解及此、故未之聽也、高云今西崗街二十三番地稻善堂處有李子均者、年四十六歲、彼婦新死、尚未續弦、韓復接云、彼家開錢莊、金銀富有、一切首飾、不吝與也、若金墜子金鐲子金班指金戒指、當不任汝所爲云、叢氏低頭不語、更力勸云、一旦歸彼、一生福祿不淺、則鳩佔鳳窩、後悔何及、叢氏被韓高之巧言花語、未免心動、乃云、此乃百年大事、豈可孟浪、容我思之、二人乃去、一日韓高伺雇馬車來、寒暄畢、卽謂叢氏乘車、赴郊外遊、叢氏不知是計、遂從之、韓高竟將叢氏送於李子均處、相見後、卽示以夫婦之舉、叢氏心知不願、然以前有心許、便強於都拼、遂從李氏旬餘、叢氏詢李云、前許我金鐲子、如今何以未見、李云豈有此事、汝來時、即與先約、半作夫婦、半操賤業、今汝當勞汝身體、爲吾賺錢、且倚門賣俏、亦風流罪事、叢氏不從、李則初而勸解、繼則鞭撻、叢氏身入虎狼之境、欲不心力、亦難飛騰、終日呻吟、常在淚泣之中、嗣後李子均曰叢氏心堅似鐵、礙難相從、遂欲攜至哈爾濱出賣娼窰、叢氏知之、伺隙而仍逃於宮善積處、哭訴前情、於本月七日、向西崗警察署提出訓諭願、要求警官以理說諭、兼令將其一切衣類返還爲盼云云

久保局長北上 檢閱本安兩警署

關東廳久保警務局長於十日夜、由旅搭車北上、檢閱本溪湖及安東兩警察署、預定十二日歸旅云

姦夫與淫婦之偕逃

金州管內馬家屯會七里屯一百二十二番戶農民王茂財之妻王靳氏年三十四歲、其隣郭玉令處、有同居之靳莊子喜者年三十一歲、與王靳氏有情交關係、今爲久遠計、於七月七日午後三時、伺家人不在、乃携王靳氏而遁、不知去向、王家以失人關重、乃各處通電、追跡查捕、靳氏身長高四尺五寸、鼻口耳皆甚小、身服藍色、短衣靳莊子喜身長五尺三寸亦着藍衣、更攜六歲幼子名運生服赤色小褂云

徐小禿負傷案業已判明 因忿其行竊不遂蓄意坑人 張洪昌承認行毆並供出共犯

大連市吉野町七十三番地道路上、於七月三日午前二時三十分、有永善茶園之小使徐小禿、被打傷事、人事不醒、後經日人澤田報告大連警察署、遂將小禿送於聖愛病院、嗣後各刑事即大事活動嚴重搜查、結果將曲藴豐孔昭盛張洪昌等、捉至、嚴詢、始發端倪、已詳誌前報、據該犯七月九日午前十一時之調查、永善茶園小使張洪昌云、吾年十八歲、自六歲時、隨父母來連、居於大連市外香爐礁、目下兄弟姊妹、仍在彼居、於民國十四年八月、在信濃町附近充當苦力、卽與徐小禿等閒遊、彼此結識、即稱知己、至去年四月、始與曲藴豐孔昭盛相識、此後所友益多、浪之跡益普、迨至去年秋、始經人介紹、而爲茶園僕役、嗣後吾與徐小禿老四之交情益密、暇時輒赴市內各地出先入後、任意竊盜、得貨則實惠均沾、未嘗不自鳴得意、於七月三日午後十二時頃、吾與徐小禿相約、同赴信濃町市場竊魚、出門輒向西直行、至浪速町、見前有警察一人、徐云前有警察、可暫避之、吾云警察何妨、直行可也、徐云、當此路靜人稀、難免警察盤詰、何苦受其糾纏、莫如一避爲上、正値該處有樓梯向街立二人一躍而登、及至樓上、見瓷花盆一具、內有紅花一株、倘開、詳視之、花盆之下、更有木板、徐云吾竊木、汝竊盆、得錢均分、張以手提之、覺重、復置於原處、有棄捨之意、徐以吾弗取也、遂以木板擊壁、轟轟有聲、揣其心意、似促吾速竊而歸、否則令主人至以嚇之、孰意主人果起、見吾二人、立呵之、吾等棄捨而逃、至吉野町七十三番、吾怒徐乃有心玩已、遂以手揪其耳、以足蹴其腿、暴打二十餘回適老四乘馬車來、問曰汝等在此毆打何爲、吾將徐之擊壁坑人、一一訴述、老四聞之怒、乃援其旁之木壁、長約三尺、力擊徐之足、徐仆、復擊徐之首、時馬車夫曰盡客速行、吾不能待也、老四拾棒、乘車而逝、後則不知去方、老四去後、徐小禿欲携吾至警所起訴、吾不理而去、初不慮其受傷若此之重也、吾去後、仍赴市場偷魚、終未得、乃歸、晝間即有紛倒、查捕之事、吾藏於劇園暗處、不意竟爾被捕云云、問孔昭盛曲藴豐與此事有關係否、曰毫無關係、打徐小禿者、實無彼等之關係也云云

中華青年會 歡迎周孝懷氏 在伏見台舉行

中華青年會各種事業、爲中外明賢所稱美、時加良好之批評、以促該會之進步、近聞廣居大連之周孝懷先生、欲到中青學校參觀藉以鼓勵後進、該會、亦假此機會於十一日午前午前九時在伏見台學校並開會歡迎以伸敬意、藉聆高賢之偉論、以作後生之楷模聞周先生在四川勸業道江西財政廳任內著有特殊成績至今川鄂士大夫稱道不置云

住局被拒誣告行竊

大連市北海岸停泊之通利號、廚夫蕭有發、年五十六歲、自停泊以來、有暇輒赴西崗露天市場第八號妓女小青處冶遊、相交日久、互相推心、蕭則犧牲其所有而孤注於花間、以致阮囊羞澀、揮霍無資、於七月八日午後八時復偕友往焉、開盤之後、又欲住局、小青難、蕭强之、小青不得已、商之於窰頭、窰頭不肯、蕭聞之大怒揚言吾在此化錢多多乃汝之顧主、何不識高低、見財神用足蹴、豈非無目者流、該小青守主言、終不敢留蕭不得已、赴西崗警署控告云、吾在第八號小青處、開盤臨去時、被彼竊去大洋二圓、敢請究辦、該警官遂至第八號詳詢顛末、始知蕭之怒、在不留客、非爲錢也、當將蕭勸諭令退云

冒充刑事詐財

大連市敷島町七十七番地徐懷亭年二十六歲、於七月八日午後九時四十五分、對勢日町待客之馬車夫張鴻岐、年二十九歲云、吾乃大連警察署之刑事也、有許可證無有、一言未畢、即持文明棍而痛擊車夫、苟無許可證、速出錢備罰、忽自車夫手中奪取金票二十錢而逃、該車夫即奔告於派出所經吉永巡查嚴重逮捕、調查後、始知徐懷亭與魏容外五十名常在士佐町朝日町大和旅館前、出其手段、嚇詐金錢、每次或二十錢或三十錢不等、今一旦被捕人人稱快

水上署第二期 檢查車夫成績

大連水上署鑑於碼頭上陸之各方面旅客、因地理生疎、與不識日英各語、之馬車夫交涉、實不無困苦之感、故特將待客於碼頭待合所前、駐車場馬車夫人力車夫每二個月檢查一次、合格者馬車夫百五十名、人力車夫五十名十青地白字「埠」旗、一面揭掛各車上、本年四月爲試檢之始、至七月檢查期、卽第二次也、實施結果、成績頗爲不惡、故預定三個月檢查一次、茲查本月七日所檢查合格者、馬車九十八輛、人力車三十二輛、由是可見車夫益趨改善、又聞今後該署尙留意改善車輛云

家中被盜之虛報 詳查聚賭携金盡輸 已將犯人拘至沙河口警署

管內周水子會大幸聚子劉洪陞、（年三十三歲）九日午前八時、赴沙河口警察署報告云、會晨家中忽遭強盜、掠去奉票百元向金州方面而逃逸等語、該署由小松司法主任率領鳥飼搜查主任、以下刑事隊、馳赴現場、詳細調查、被害者借迷兩有味、復又嚴重調查結果劉長六尚在該處與博復携金盡輸、無奈遂虛報警察等因故將劉提至署內羈押以待調審中始陳

荷包展覽會後 更在列車展覽

滿鐵主催所開之荷包展覽會、擬定於七月十四十五十六三日間、在埠頭艀客待合所開催、其出品物有東京商工有及滿鐵並其他之參考品、共計三百餘件、所用之客室、有貴賓室婦人室陳列室三室、自十日起、除貴賓室以外、均從事準備、貴賓室自十一日開列、若待此三日開之陳列畢后更開列車展覽會、所有除滿鐵沿線各驛均行列車展覽會、夫此包裝展覽會、爲滿洲初行之展覽會、凡鐵道從事員運送業者及荷主荷受人、無不格外便利、惜該會只限於大連、未免於沿線各驛有向隅之歎矣、故爾舉行此汽車之展覽會云

姦夫押淫婦於娼窰

旅順西町七十三番地魏尙開、原籍山東登城縣、其弟魏尙文、在該驛挑煤、賺錢以養老幼、妻王氏年十九歲、其比隣有揚宏昌者天津人、每乘該兄弟不在家中、輒至王處浪遊、因此眉目傳情、兩相來連、卒致陳倉暗渡、熱度增高然被二人之往來、其夫未嘗知也、於七月四日午前八時揚宏昌乘其夫魏尙文及其兄魏尙開外出挑煤之際、遂携王氏乘車來連下車後在同樂舞台一住二日、即以小洋四百圓、押於西崗露天市場第二十號娼窰爲妓、當日立有契約、言明七年爲期、揚得欵潛逃、不知所終、魏氏兄弟歸婦不在、詢之隣人、亦無知者、始知被人拐逃魏尙開於七月七日來連、覓找結果在露天市場發見遂報告西崗警察署、經該署將王氏由二十號提出、暫交於宏濟善堂寄養、以待其夫魏尙文來、再作處分云

基青體育部兩消息

中華基督教青年會體育部事業、積極進行、茲聞該會足球第二隊本星期日午後四時半、在士佐町公學堂運動場與該會少年部寺兒溝林青隊々員作友誼之比賽、藉以觀摩技術、並聯絡感情云
又該會體育部鑒於黑石礁水泳場設備完美、又經滿鐵優待、故刻間已着手招募水泳隊員、以便結隊前往、茲聞加入者極爲踴躍如有欲參加者、請速至市鄰町該會事務所報名可也

兩青年會三處講演

中華青年會本星期午後七時半在浪速町會館請該會講演部幹事李蔭泉講演題中國國民黨清黨原因
中華基督教青年會今晚特請中國銀行行員曾一元氏、出席主講、「運動和娛樂對於身體之關係」
又該會劉家屯小學校講壇今晚敦請張坡君講演「中國之將來」

西公議會書記得人

西崗華商公議會文牘書記呂子申氏、染病物故、已誌前報、遺缺懸虛多日、未得其人今已由該會長任命周水子管內泡子崖村王復恩接斯職查王氏自學堂卒業後、曾任教職多年、品學兼優人極活潑後應復縣知事之聘請、而司文牘、兼事通譯、嗣後以家事關係遂辭歸里今被聘而爲該會書記、必能出其所學與經驗、以維持會務之進行、而提倡市面之福利可知矣

賊性不改又被逮捕

山東維縣羅維生、年三十九歲、自民國九年十一月、曾以盜犯在地方法院懲役一年、民國十四年六月、復以盜犯在大連地法院懲役二年、今於民國十六年六月十日午前三時、又將大連市加賀町二番地王子明之衣類八件、盜去價値二十餘圓、至七月三日、在大連市近江町出沒覬覦、忽被大連警署刑事所遇、遂拘押於該署至六月七日、已問詢明白、定於八日送交法院云

兒玉長官歸連期 西山財務部長已由東出發

出席東方會議之兒玉關東長官、以爲諸事已告完結、未便久作逗遛、故預定本月二十日由東歸來、又聞東廳西山財務部長業于九日由東京出發、就歸任途中、三二日內即可抵連

經濟

大連市中各銀行之 上半期營業決算 雖受各方影響成績異常良好

大連地方各銀行本年上半期之營業決算均稱良好當地之各銀行營業爲受財界不穩等事之影響如特產交易之閑散銀塊市價並奉票低落以及中國發生動亂日本國內金融一時發生恐慌等因惟恐營業成績不佳幸賴當局者之措施適宜本年上半年之成績覺見異常良好此後自必益能有順勢云

北滿經濟地域 約可分爲六區

東三省之地面廣大物產富豐經濟裕充輸出品物幾達全世界他若日本尤特仰給於三省至在北滿之經濟地域約可分爲六區 一、巴爾偉地方巴爾偉在黑龍江省之西邊除牧畜之外別無物產海拉爾爲中心其物產以牧畜及畜品爲主要者湖水產有少數之魚類此外在滿洲里之東部十五俄里有札蘭諾爾煤礦但煤質非常惡劣前途無大希望 二、齊齊哈爾地方齊齊哈爾四面開展爲廣大之平野畜業最爲而農產以燕麥及大麥爲主要物介於興安嶺與齊哈爾之間有極大森林以落葉松最多現在有由南滿鐵路所經營者 三、安達地方安達爲北滿中心撫墾之最盛區所爲北滿全部農業之中心地呼海鐵路開通後之發展頗有可注目者但牧畜事業不及巴爾偉即其他種門亦與巴爾偉之畜疫大相背馳僅有雞犬牛羊等 四、松花江下游地方其次爲松花江下游地方沿哈爾濱松花江之東北至黑龍江境該處爲三姓富錦拉哈蘇蘇等大部落出產木料及糧石其農產以小麥大豆爲主要者而其大豆佔哈爾濱貨物中最有價之位置現在各鐵路均施以積極的吸收計畫 五、東部地方由哈爾濱至綏芬河四百俄里地方其農業雖不及哈爾濱長春安達各地但其木料則非常豐富 六、哈爾濱地方在北滿入口極稠密無論何事皆以哈爾濱爲重心地點即北滿之物產亦多集散於哈也故商業極爲興盛北滿農產及耕地面積約二萬二千方俄里不過全面積百分之一四其他之未墾地及森林之開展者尙有百分之八六而此百分之一四之熟地生產物種類至爲大豆小米高粱包米大麥燕麥蕎麥精米芝麻力子烟草甜菜蔬菜然以大豆小麥爲最多此等物產按分之比例列表如左

大豆	二五三〇
小麥	一〇二〇
高粱	一一一七
芝麻	一〇一二
包米	七一〇
大麥	五六〇

其他燕麥蕎麥等大部分爲北滿地方之食料及牛豚飼料之川有餘剩者方能出售云

錢糧商情

特產市場商況漲落不均以致各種賣買俱無大批行交今晨開場豆餅豆油驟由趺而提大豆現貨缺乏故交易雖有亦不過小幅往來而已高粱變化爲有包米如常
△開場各品無何特別變遷大豆即盤五元三毛八乃至四毛一帶皮五元六毛三分百車豆餅一元八毛五成二萬片豆油十五元九毛或十六元五分交三千八百箱高粱三元一分十二車包米四元一毛三分成交僅八車
△錢鈔市場今朝開行海外材料各匯兌俱呈高提惟倫敦銀塊二十五片八分七期同紐約五十六仙八分一匯申七十三兩八七五大洋九十九元六毛上海標金三百六十九兩五銀穩金票叉下疲

特產行市 （九日）

▲大豆（早市）

七月末	五六三	五六三	五六二	五六三〇
八月末	五六七	五六七	五六六	五六六〇
九月末	五六九	五六九	五六八	五六八〇
十月末	五五八	五五八	五五七	五五七〇
所成數	百二十四車			

▲豆餅

七月限	一八五五	一八五五	一八四〇	一八四五
八月限	一八五五	一八五五	一八四五	一八五〇
九月限	一八六〇	一八六〇	一八五五	一八六〇
所成數	六萬一千片			

▲豆油

七月限	一六一〇	一六一〇	一六一〇	一六一〇
七月末	一六二〇	一六二〇	一六二〇	一六二〇
八月限	一六三〇	一六三〇	一六三〇	一六三〇
九月限	一六四〇	一六四五	一六四〇	一六四〇
所成數	一萬八千五百箱			

▲高粱

七月末	三一三	三一三	三一三	三一三
八月末	三二四	三二四	三二四	三二四
九月末	三三〇	三三〇	三三〇	三三〇
十月末	三一七	三一七	三一七	[illegible]
所成數	三十三車			

▲包米（未妥）

錢鈔行市

七月十三日	開行 九七三〇	最高 九七五五	最低 九七二五	散行 九七四五
所成數	百六十七萬圓			
七月廿八日	開行 九七三五	最高 九七五〇	最低 九七二〇	散行 九七四〇
所成數	二百萬圓			

▲現物 前場

開行	九七四五	三三一〇	三三四二五
十時	九七三〇	三三一〇	三三四四〇
十一時	九七三〇	三三一〇	三三四〇
十二時	九七三五	三三一〇	三三四〇

所成數｛銀對金 八萬五千圓｝｛銀對洋 一萬三千圓｝

七月十三日	開行 九七四〇〇	最高 九七五五〇	最低 九七四〇〇	散行 九七五〇〇
所成數	四十萬圓			
七月廿八日	開行 九七四〇〇	最高 九七五〇〇	最低 九七三六〇	散行 九七四〇〇
所成數	五十二萬圓			

▲現物 後場

	銀對金	銀對洋	金對洋
一時	九七五〇〇	三三一〇〇	三三四二〇
二時	九七五〇〇	三三一〇〇	三三四二〇

北滿市況

	開行	散行
開原（大豆一斗建）		
七月限	一四、二八	一四、三九
八月限	一四、二五	一四、四二
九月限	—	—
同（高粱一斗建）		
七月限	七、五〇	七、六五
八月限	—	—
九月限	—	—
同（高粱一石建）		
七月限	—	—
八月限	—	—
長春（大豆一石建）		
七月限	—	—
八月限	—	—
九月限	八、二四	八、二四
哈爾濱（大豆）		
九月限	一、三六七	一、三六〇
同（小麥）		
九月限	一、八二二	一、七九五
公主嶺（大豆一石建）		
七月限	一六、七〇	一六、六五
八月限	一六、八〇	一六、七五
九月限	—	—
同（高粱）		
七月限	八、八〇	八、八五
八月限	八、九五	八、九三
九月限	—	—

錢鈔 （九日）

	開行	散行
奉天（奉票）前場		
近期	一〇六七〇	一〇七一〇
開原（奉票）		
現物	一〇六一〇	一〇六一〇
同（鈔票）		
現物	一〇四〇〇	一〇四〇〇
安東（鎮平銀）		
近期	一、三四九	一、三四九
遠期	一、三五〇	一、三四九
哈爾濱（大洋）		
現物	七八、一〇	七八、〇〇
營口（過爐銀）		
現物	四〇六五兩〇	

滙兌行市

銀塊及滙兌（九日到）

倫敦銀匯	二五片八分七
同 先匯	二五片八分七
紐育銀匯	五六仙八分一
英美電匯	四弗八五仙六分九
中美電信（百圓）	四七弗一六分五
美中電信（百圓）	六二弗八分三

▲上海外國滙兌行市（九日到）

電匯成交	
倫敦（兩）	二志六片六分二
日本（百圓）	七六兩四分一

▲上海金票交易所（開行）

標金	三六九兩二匁

▲倫敦滙兌行市 電信爲替銀行賣（九日到）

伯林	二〇金馬克四八
巴里	一二四法〇二

珍貴壽材廉價出售

本工廠自運南方福建楠木徑木杉木由名匠精造壽材定價從廉分爲元亨利貞四種價洋由壹百六拾元起至六百元又特備上等數百年頂大楠木獨副壽材每具四塊由名師製成雕漆完備可自由配裝俾外埠逝往便利起見但物品珍貴每具價洋由貳千五百元至三千元凡欲購貴重壽材者請惠臨
大連歐部通代理店者生利泥棧號接洽可也電話七六〇〇番
工廠 大連榮町外地新順昌內 電話五九九二番
福康壽材店

源增興 自造肥皂麵城廣告

敬啓者本號開設已逾十有餘載今擴充營業起見特出厚資由上海聘到有名技師督工製造各種肥皂麵堿材料優美如雞牌方皂紅さき牌方皂鷹牌大方皂三鷹牌長條皂幸福牌長條皂品質優良價格低廉再是雞牌方皂係敝初創之牌近來街市多有仿造本號牌印者伏乞各界諸君認明字號倍加惠顧無任歡迎之至恐未週知臨此奉告
大連市惠比須町一丁目二十九番地
代理 內門公司 顏料洋減碇油等 卜奉天大合堂 各種雜品
源增興謹啓 卽伏見臺四區 電話七九八九

請看信用昭著諸所便利之旅館

大連 中華本棧 主人張炎町
營口 中華棧 主人張炎町 電話九四九
長春 義昌公司 經理李會雲
青島 中華棧 主人張炎町 經理姜品一
哈爾濱 中華棧 電話四三八五
本棧內設西式客室應酬週到無須贅述兼設有運輸部轉運貨物代辦客事
▲本棧電話五七四四 ▲電話四二〇〇運輸部電話七九七一

上海大戲院

三星戲院舊址 日夜開映
七月拾號起
連映 小朋友 五天
社會佳片
慣出好片 明星公司 最新社會 教育佳片 家庭警世 傑作
黃君甫 宣景琳 鄭小秋 王獻齋 文少如 五大明合串
下期預告 孟姜女

由三日起至十五日 中元節大減價 三成或五分

三割引 五分
此次較諸平常可謂破天荒的減價……在總計十個球中有一個是減價三成其餘九個皆爲五分請顧客抽籤試之（凡購貨金五元以上者即有抽籤權利實在是很有興味）
鑽石手飾新製品自十六元至千四百元陳列的上等珍奇貴重品很多
總本店 近江洋行 大連浪速町 電話四四四六番

仁丹生治

中暑傷寒 水土不服 猝倒昏迷 腹痛吐瀉 時行疫疾 衛生香藥

格言

冰炭不同器而久 寒暑不並時而至 （韓非子）

仁丹科學集

飛機航空之發明

飛機一物係模擬空中鳥類之飛翔以發明十八世紀之初英人荆黎氏發見飛機振翼原理研究翼之抵抗空氣與空中之安定方法西歷一千九百零三年美人拉德兄弟二人殫精竭慮於飛機前部置舵以便昇降並製十六馬力之發動二層機始得完全飛行歐戰以來各國爭相利用於軍事上如對於敵軍之航空防擊或投擲炸彈或偵察敵情又近來用作通信及交通機關之用

旅伴仁丹添逸興

爲儂一路保平安

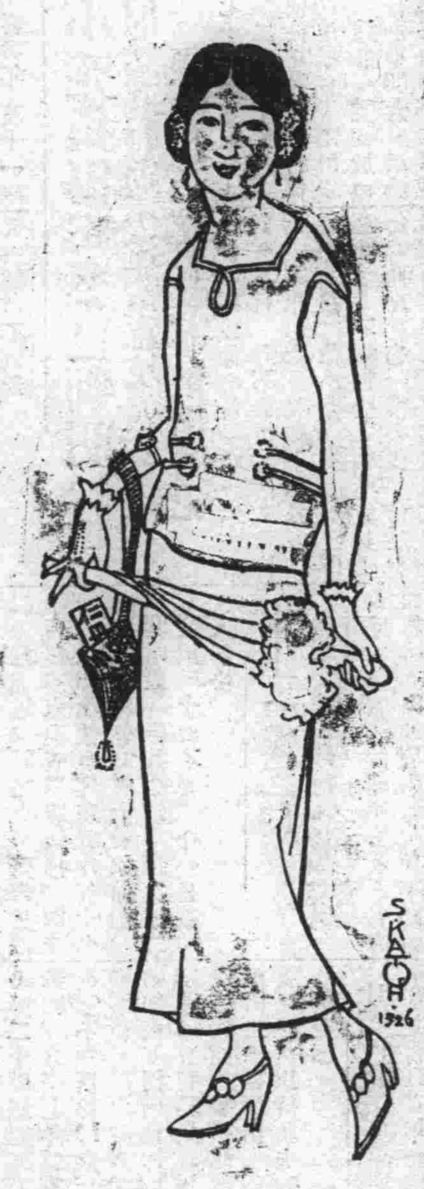

洋銀製帶鏡盒圖

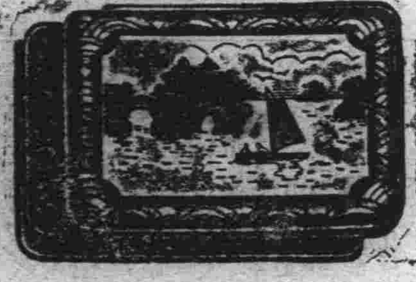

仁丹價目

小包五分 中包一角 加大特利包五角 帶鏡盒包七角

老當益壯

年老之人欲求健康以娛晚景惟有常飲赤玉牌葡萄酒當得無限佳趣也

美味 滋養 葡萄酒

赤玉牌葡萄酒

C104

勒吐精老牌代乳粉

滿洲總代售處

大連市山縣通六七番地

乾卯有限公司大連支店

電話三〇七 五六〇一九番

發售處

上海 天津 英瑞煉乳公司

此粉裝分三種 一磅 三磅 半磅

各處藥房商店均有發售